

REPUBLIQUE DU CAMEROUN  
Paix - Travail - Patrie  
\*\*\*\*\*  
REGION DE L'OUEST  
\*\*\*\*\*  
DEPARTEMENT DU HAUT-NKAM  
\*\*\*\*\*  
COMMUNE DE BAFANG  
\*\*\*\*\*  
COMMISSION INTERNE DE  
PASSATION DES MARCHES PUBLICS  
\*\*\*\*\*



12 AVR 2021

REPUBLIQUE OF CAMEROUN  
Peace-Work- Fatherland  
\*\*\*\*\*  
WEST REGION  
\*\*\*\*\*  
UPPER - NKAM DIVISION  
\*\*\*\*\*  
BAFANG COUNCIL  
\*\*\*\*\*  
BAFANG COUNCIL TENDER BOARD  
\*\*\*\*\*

**MAITRE D'OUVRAGE**  
MAIRE DE LA COMMUNE DE BAFANG

**AUTORITE CONTRACTANTE :**  
MAIRE DE LA COMMUNE DE BAFANG

**COMMISSION DE PASSATION DES MARCHES COMPETENTE :**  
COMMISSION INTERNE DE PASSATION DES MARCHES AU PRES DE LA COMMUNE DE BAFANG

DOSSIER D'APPEL D'OFFRES NATIONAL OUVERT N° 06/AONO/C/BFG/SG/CIPM-AI/2021 DU  
31/03/2021 EN PROCEDURE D'URGENCE  
POUR L'EXECUTION DES TRAVAUX DE CONSTRUCTION DES OUVRAGES D'ART DANS LA  
VILLE DE BAFANG, ARRONDISSEMENT DE BAFANG, DEPARTEMENT DU HAUT-NKAM,  
REGION DE L'OUEST

N° LOT	AUTORISATION DE DEPENSE	IMPUTATION BUDGETAIRE
1	IVV03510	55 27 351 01 641704 2251 821

FINANCEMENT : Budget d'Investissement Public  
EXERCICE 2021 ,MINDDEVEL

**DOSSIER D'APPEL D'OFFRES**

# Table des matières

Pièce n°1: Avis d'Appel d'Offres (AAO).....	
Pièce n°2: Règlement Général de l'Appel d'Offres (RGAO).....	
Pièce n°3: Règlement Particulier de l'Appel d'Offres (RPAO).....	
Pièce n°4: Cahier des Clauses Administratives Particulières (CCAP).....	
Pièce n°5: Cahier des Clauses Techniques Particulières (CCTP).....	
Pièce n°6: Bordereau des prix unitaires.....	
Pièce n°7: Détail quantitatif estimatif.....	
Pièce n°8: Le cadre des sous-détails des prix.....	
Pièce n°9: Modèle de marché.....	
Pièce n°10: Modèles des pièces à utiliser.....	
Pièce n°11: Justificatifs des études préalables.....	
Pièce n°12: Liste des établissements bancaires et organismes financiers de premier ordre autorisés à émettre des cautions dans le cadre des Marchés Publics.....	

# Pièce n°1 : Avis d'Appel d'Offres(AAO)



**AVIS D'APPEL D'OFFRES NATIONAL OUVERT  
N° 06/AONO/C/BFG/SG/CIPM-AI/2021 DU 31/03/2021  
EN PROCEDURE D'URGENCE**

**POUR L'EXECUTION DES TRAVAUX DE CONSTRUCTION DES OUVRAGES D'ART DANS LA  
VILLE DE BAFANG, ARRONDISSEMENT DE BAFANG, DEPARTEMENT DU HAUT-NKAM,  
REGION DE L'OUEST**

**1. Objet de l'Appel d'Offres.**

Dans le cadre de l'exécution du Budget d'Investissement Public (BIP) 2021, le Maire de la Commune de Bafang (Autorité Contractante) lance, pour le compte de la Commune de Bafang, un Appel d'Offres National Ouvert relatif à l'Exécution des Travaux **DE CONSTRUCTION DES OUVRAGES D'ART DANS LA VILLE DE BAFANG, ARRONDISSEMENT DE BAFANG, DEPARTEMENT DU HAUT-NKAM, REGION DE L'OUEST.**

**2. Consistance des travaux.**

Les travaux comprennent notamment :

Travaux mécanisés faisant appel à la haute Intensité d'équipement (HIEQ)

- L'installation de chantier;
- Nettoyage et terrassement
- Assainissement drainage ;
- Signalisation et équipements de sécurité
- Divers.

**3 - Délai d'exécution.**

Le délai maximum prévu par le Maître d'Ouvrage pour la réalisation des travaux objet du présent appel d'offres est de **quatre (04) mois pour**. Ce délai court à compter de la date de notification de l'ordre de service de commencer les travaux.

**4 - Allotissement.**

Les travaux sont constitués en lot unique .

**5-Coût prévisionnel.**

Le coût prévisionnel de l'opération à l'issue des études préalables est de : 60 000 000 (Soixante millions) Francs CFA pour le lot.

#### **6-Participation et origine.**

La participation au présent appel d'offres est ouverte à égalité de conditions aux Entreprises de droit camerounais ayant une expérience avérée.

#### **7-Financement.**

Les travaux objet du présent appel d'offres sont financés par le Budget d'Investissement Public 2021.

#### **8-Cautionnement provisoire.**

Chaque soumissionnaire devra joindre à ses pièces administratives, une caution de soumission établie selon le modèle indiqué dans le DAO par une institution financière agréée par le Ministère chargé des Finances et dont la liste figure dans la pièce 12 du DAO, d'un montant de **1 200 000(Un million deux cent mille)**francs CFA pour le lot, et valable pendant trente (30) jours au-delà de la date originale de validité des offres.

Le cautionnement provisoire sera libéré d'office au plus tard 30 jours après l'expiration de la validité des offres pour le(s) Soumissionnaire(s) n'ayant pas été retenu(s). Dans le cas où le Soumissionnaire est adjudicataire du marché, le cautionnement provisoire sera libéré après constitution du cautionnement définitif.

#### **9-Consultation du Dossier d'Appel d'Offres.**

Le Dossier d'Appel d'Offres peut être consulté aux heures ouvrables au Secrétariat du Maire de la Commune de Bafang dès publication du présent avis.

#### **10-Acquisition du Dossier d'Appel d'Offres.**

Le Dossier d'Appel d'Offres peut être obtenu au Secrétariat du Maire de la Commune de Bafang sur présentation de l'original d'une quittance de versement à la recette municipale de Bafang d'une somme non remboursable de **75 000 (soixante quinze mille)** francs CFA.

#### **11-Remise des offres.**

Chaque offre rédigée en français ou en anglais en sept (07) exemplaires dont un (01) original et six (06) copies marquées comme telles devra parvenir au Secrétariat du Maire de la Commune de Bafang, au plus tard le **28/04/ 2021 à 12 heures**, heure locale, et devra porter la mention:

**APPEL D'OFFRES NATIONAL OUVERT  
N° 06/AONO/C/BFG/SG/CIPM-AI/2021 DU 31/03/2021  
POUR L'EXECUTION DES TRAVAUX DE CONSTRUCTION DES OUVRAGES D'ART DANS LA  
VILLE DE BAFANG, ARRONDISSEMENT DE BAFANG, DEPARTEMENT DU HAUT-NKAM,  
REGION DE L'OUEST**

**« A N'OUVRIR QU'EN SEANCE DE DEPOUILLEMENT »**

#### **12-Recevabilité des offres.**

Sous peine de rejet, les pièces du dossier administratif requises doivent être produites en originaux et en

copies certifiées conformes par le service ~~en~~ ou une autorité administrative (Préfet, Sous-préfet,...), conformément aux stipulations du Règlement Particulier de l'Appel d'Offres.

Elles doivent dater de moins de trois (03) mois précédant la date originale de dépôt des offres ou avoir été établies postérieurement à la date de signature de l'Avis d'Appel d'Offres.

**Toute offre incomplète conformément aux prescriptions du Dossier d'Appel d'Offres sera déclarée irrecevable.** Notamment l'absence de la caution de soumission.

**NB : TOUTE OFFRE PRESENTEE APRES L'HEURE FIXEE NE SERA PAS OUVERTE ET SERA RETOURNEE AU SOUMISSIONNAIRE.**

### **13 - Ouverture des plis.**

L'ouverture des plis se fera en un temps. L'ouverture des pièces administratives, des offres techniques et financières aura lieu le **28/04/2021 à 13 heures** par la Commission Interne de Passation des Marchés Publics de la Commune de Bafang dans la salle de réunions de la Commune de Bafang.

La séance d'ouverture des plis n'est pas publique. Les Soumissionnaires peuvent y assister ou s'y faire représenter par une personne de leur choix dûment mandatée.

### **14 - Critères d'évaluation**

#### **1. Critères éliminatoires.**

Il s'agit notamment:

- Absence de la caution de soumission,
- Fausse déclaration ou pièce falsifiée,
- Absence d'un prix unitaire quantifié,
- Note technique inférieure à 70%

#### **2. Critères essentiels.**

Les critères essentiels relatifs à la qualification des candidats porteront sur:

- Situation financière ;
- Expérience ;
- Personnels ;
- Matériels ;
- Visite du site ;
- Présentation de l'offre

préparation de l'offre.

### **15-Attribution.**

L'autorité contractante attribuera le Marché au Soumissionnaire dont l'offre aura été évaluée la moins disante et remplissant, conformément au Dossier d'Appel d'Offres, les capacités techniques et financières requises. Les Soumissionnaires présentant des offres aberrantes (anormalement basses) seront disqualifiés suivant la procédure réglementaire prescrite à savoir l'obtention de l'avis de l'ARMP après avoir au préalable interrogé le Soumissionnaire concerné.

L'attributaire du marché est invité à se présenter dès signature de la décision d'attribution, au plus tard dans les sept (07) jours qui suivent et sous peine d'annulation de ladite décision d'attribution, au Secrétariat du Maire de la Commune de Bafang pour l'établissement et la souscription de son marché. Faute pour lui de se présenter le marché est attribué au suivant.

**16-Durée de validité des offres.**

Les soumissionnaires restent engagés par leur offre pendant quatre-vingt-dix (90) jours à partir de la date limite fixée pour la remise des offres.

**17-Renseignements complémentaires.**

Les renseignements complémentaires peuvent être obtenus aux heures ouvrables au Secrétariat du Maire de la Commune de Bafang dès publication du présent avis.

Fait à Bafang, le **31 MARS 2021**

**Copie :**

- MINMAP (pour information);
- ARMP/OU (pour publication et archivage);
- DDMINEPAT (pour information) ;
- DDMINDDEVEL (pour information) ;
- Président CIPM-BFG (pour information) ;
- Affichage ;
- Chrono/Archives.

**LE MAIRE DE LA COMMUNE DE BAFANG**  
(Autorité Contractante)



*Aljonkam Amme*

# **Item n°1: OPEN NATIONAL INVITATION TO TENDERS**



**OPEN NATIONAL INVITATION TO TENDERS  
N° 06/AONO/C/BFG/SG/CIPM-AI/2021 DU 31/03/2021  
IN EMERGENCY PROCEDURE  
FOR THE EXECUTION OF CONSTRUCTION WORKS OF ART IN THE BAFANG  
MUNICIPALITY, UPPER-NKAM DIVISION, WEST REGION**

**1. PURPOSE OF THE INVITATION TO TENDER**

As part of the implementation of the Public Investment Budget (PIB) 2021, the Mayor of the Bafang Council, (Contracting Authority) is launching a National Open Call to Tenders relating to the **EXECUTION OF CONSTRUCTION WORKS OF ART IN THE BAFANG MUNICIPALITY, UPPER-NKAM DIVISION, WEST REGION.**

**2. CONSISTENCY OF THE WORK**

The works include mechanized works with a special emphasis on **Higher Intensity of Equipment (HIEQ):**

- Installation of the construction site;
- Cleaning and earthwork;
- Sanitary drainage;
- Signaling and security equipment;
- Miscellaneous.

**3. COMPLETION TIME**

The maximum deadline provided by the Contracting Authority for the completion of the work covered by this invitation to tender is **four (04) months**. This period runs from the date of notification of the Service Order to the date of commencement of work.

**4. ALLOTMENT**

The work is made up of a single lot.

**5. ESTIMATED COST OF THE WORK**

The estimated cost of the operation after preliminary studies stands at **60 000 000 (sixty million) CFAF** for the lot.

**6. PARTICIPATION AND ORIGIN**

The participation to this tender is opened on an equal basis to all enterprises with a Cameroonian origin, having the required specialized expertise.

## 7. FINANCING

All the works subject to this National invitation to tender have been financed by the 2021 Public Investment Budget.

## 8. ADMISSIBILITY OF OFFERS

Every bidder must join together with the documents in the Administrative File, a deposit caution fee in the form and manner as prescribed in the Tender File (DAO) to be delivered by a financial institution accredited by the Ministry in charge of Finance and whose name figured in the Tender Offer File (DAO) item n° 12 of an amount of **1 200 000 ( one million two hundred thousand) CFAF** for the lot and will be valid for **thirty (30) days** over and above the original validity date of the Offer.

The provisional caution fee must be liquidated not later than the next **30 (thirty) days** after the expiration date of the tender's validity. In the case where the tenderer is the successful bidder of the contract, the provisional caution fee shall be relinquished after the establishment of the definitive caution fee.

## 9. CONSULTATION OF THE TENDER FILE

The Tender file can be consulted during working hours at the Secretariat of the Mayor of Bafang Council upon the publication of this Notice.

## 10. ACQUISITION OF THE TENDER FILE

The Tender File can equally be obtained from the Secretariat of the Mayor of the Bafang Council upon presentation of the original of the receipt attesting the payment at the Municipal Treasury of Bafang of a non-refundable sum of **75 000 (seventy five thousand) CFA francs**.

## 11. SUBMISSION OF OFFERS

Each offer written in French or in English in **seven (07) copies** including **one (01) original** and **six (06) copies** marked as such must be sent, in a sealed package to the Secretariat of the Mayor of the Bafang Council, not later than **the 28/04/2021 at 12 noon**, local time and must equally bear the following words:

**OPEN NATIONAL INVITATION TO TENDERS  
N° 06/AONO/C/BFG/SG/CIPM-AI/2021 DU 31/03/2021  
IN EMERGENCY PROCEDURE  
FOR THE EXECUTION OF CONSTRUCTION WORKS OF ART IN THE BAFANG  
MUNICIPALITY, UPPER-NKAM DIVISION, WEST REGION**

*"To be opened only in the scoring session"*

## 12. RECEIVABILITY OF OFFERS

Under penalty of rejection, the documents in the Administrative File including the Caution Fee must imperatively be produced in originals and in certified copies by the competent service or an Administrative Authority (**SDO, DO, etc**), in accordance with the provisions of the Supplementary Regulations for the Invitation to Tender, They must be dated not later than **three (03) months** preceding the original date of submission of tenders or have been established after the date of signature of the Notice of invitation to tender.

Any incomplete offer in accordance with the prescriptions of the Tender File will be declared inadmissible; especially with the absence of the provisional caution fee receipt.

**NB: ANY OFFER PRESENTED AFTER THE SCHEDULED TIME SHALL NOT BE OPENED AND SHALL BE RETURNED TO THE TENDERER.**

### **13. OPENING OF TENDERS**

The opening of the tender will be conducted in a single round. The opening of the Administrative file, the technical and financial files is scheduled to take place on **the 28/04/2021 at 1pm** by the **Bafang council's Internal Tender Board**, in its conference room.

The session for the opening of the offers is not open to the public; all tenderers may attend the opening session or each may have themselves represented by somebody of their choice duly mandated.

### **14. EVALUATION CRITERIA**

#### **1) Eliminary Criteria:**

These include:

- ✓ Absence of the deposit caution fee
- ✓ False declaration or falsified documents
- ✓ Absence of a quantified unitary price
- ✓ Technical offer criteria scores below 70%

#### **2) Essential Criteria:**

The essential criteria, relating to the qualification of candidates shall focus on:

- ✓ Financial situation
- ✓ The enterprise's experience
- ✓ Personnel
- ✓ Materials
- ✓ Visit of the site
- ✓ Presentation of the offer

### **15. ATTRIBUTION**

The contracting Authority shall attribute the contract to the lowest bidder whose offer is in accordance with the requirements of the Tender File, with regards to his technical and financial capacities. Any bidder whose offer is aberrant or abnormally low shall be disqualified following the regulatory procedure prescribed as to the Obtention of the Public Contracts Regulatory Agency (ARMP) Notice and must have prior been questioned.

The assignee of the contract is invited to present himself from the date of signature of the attribution decision, on or before the **seven (07) days following** and is under the penalty of total cancellation of the said attribution decision at the secretariat of the Mayor of the Bafang council for the establishment and subscription of his contract. Failure to present himself, the contract shall be attributed to his next.

### **16. DURATION OF THE OFFERS VALIDITY**

Bidders remain bound by their offer for **ninety (90) days** from the deadline date set for the submission of offers.

### **17. FOR COMPLEMENTARY INFORMATION**

Any additional information after the publication of this present Notice can be obtained at the Secretariat of the Mayor of the Bafang Council during working hours.

Done in Bafang, the 31 MARS 2021

**Copy:**

- MINMAP (for information)
- ARMP/OUEST (for publication and archiving)
- MINDDEVEL (for information)
- MINEPAT (for information)
- President CIPM-BFG (for information)
- Display
- Filing/archives

**THE MAYOR OF THE BAFANG COUNCIL  
(Contracting Authority)**



*Nyonkam Anne*

# Pièce n°2: Règlement Général de l'Appel d'Offres (RGAO)

# Table des matières

## A. Généralités

Article 1	Portée de la soumission .....
Article 2	Financement .....
Article 3	Fraude et corruption .....
Article 4	Candidats admis à concourir .....
Article 5	Matériaux, matériels, fournitures, équipements et services autorisés .....
Article 6	Qualification du Soumissionnaire .....
Article 7	Visite du site des travaux .....

## B. Dossier d'Appel d'Offres.

Article 8	Contenu du Dossier d'Appel d'Offres .....
Article 9	Eclaircissements apportés au Dossier d'Appel d'Offres et recours .....
Article 10	Modification du Dossier d'Appel d'Offres .....

## C. Préparation des offres.

Article 11	Frais de soumission .....
Article 12	Langue de l'offre .....
Article 13	Documents constituant l'offre .....
Article 14	Montant de l'offre .....
Article 15	Monnaies de soumission et de règlement .....
Article 16	Validité des offres .....
Article 17	Caution de Soumission .....
Article 18	Propositions variantes des soumissionnaires .....
Article 19	Réunion préparatoire à l'établissement des offres .....
Article 20	Forme et signature de l'offre .....

## D. Dépôt des offres...

Article 21	Cachetage et marquage des offres .....
Article 22	Date et heure limite de dépôt des offres .....
Article 23	Offres hors délai .....
Article 24	Modification, substitution et retrait des offres .....

## E. Ouverture des plis et évaluation des offres...

Article 25	Ouverture des plis et recours .....
Article 26	Caractère confidentiel de la procédure .....
Article 27	Eclaircissements sur les offres et contacts avec l'Autorité Contractante .....
Article 28	Détermination de la conformité des offres .....
Article 29	Qualification du soumissionnaire .....
Article 30	Correction des erreurs .....
Article 31	Conversion en une seule monnaie .....
Article 32	Evaluation des offres au plan financier .....
Article 33	Préférence accordée aux soumissionnaires nationaux .....

## F. Attribution du Marché.

Article 34	Attribution du marché .....
Article 35	Droit de l'Autorité Contractante de déclarer un Appel d'Offres infructueux ou d'annuler une procédure .....
Article 36	Notification de l'attribution du marché .....
Article 37	Publication des résultats d'attribution du marché et recours .....
Article 38	Signature du marché .....
Article 39	Cautionnement définitif .....

# Règlement Général de l'Appel d'Offres

## A. Généralités

### Article 1: Portée de la soumission

1.1. L'Autorité Contractante, définie dans le Règlement Particulier de l'Appel d'Offres (RPAO), lance un Appel d'Offres pour la construction décrite dans le Dossier d'Appel d'Offres et brièvement défini dans le RPAO. Le nom, le numéro d'identification et le nombre de lots faisant l'objet de l'appel d'offres figurent dans le RPAO. Il y est fait ci-après référence sous le terme "les Travaux".

1.2. Le Soumissionnaire retenu, ou attributaire, doit achever les Travaux dans le délai indiqué dans le RPAO, et quicourtsauf stipulation contraire du CCAP, à compter de la date de notification de l'ordre de service de commencer les travaux ou dans celle fixée dans ledit ordre de service.

1.3. Dans le présent Dossier d'Appel d'Offres, le terme "jour" désigne un jour calendaire.

### Article 2: Financement

La source de financement des travaux objet du présent appel d'offres est précisée dans le RPAO.

### Article 3: Fraude et corruption

3.1. Les soumissionnaires et les entrepreneurs, sont tenus au respect des règles d'éthique professionnelle les plus strictes durant la passation et l'exécution des marchés.

En vertu de ce principe :

a. Les définitions ci-après sont admises:

i. Est coupable de "corruption" quiconque offre, donne, sollicite ou accepte un quelconque avantage en vue d'influencer l'action d'un agent public au cours de l'attribution ou de l'exécution d'un marché,

ii. Se livre à des "manœuvres frauduleuses" quiconque déforme ou dénature des faits afin d'influencer l'attribution ou l'exécution d'un marché;

iii. Sont considérées comme des "Pratiques collusoires", toutes formes d'ententes entre deux ou plusieurs soumissionnaires (quelqu'Agent Contractant en ait connaissance ou non) visant à maintenir artificiellement les prix des offres à des niveaux ne correspondant pas à ceux qui résulteraient du jeu de la concurrence;

iv. "Pratiques coercitives" désignent toute forme d'atteinte aux personnes ou à leurs biens ou de menaces à leur encontre afin d'influencer leur action au cours de l'attribution ou de l'exécution d'un marché.

b. Toute proposition d'attribution est rejetée, s'il est prouvé que l'attributaire proposé est directement ou par l'intermédiaire d'un agent, coupable de corruption ou s'est livré à des manœuvres frauduleuses, des pratiques collusoires ou coercitives pour l'attribution de ce marché.

3.2. Le Ministre Délégué à la Présidence chargé des Marchés Publics, peut à titre conservatoire, prendre une décision d'interdiction de soumissionner pendant une période n'excédant pas deux (2) ans, à l'encontre de tout soumissionnaire reconnu coupable de trafic d'influence, de conflits d'intérêts, de délit d'initiés, de fraude, de corruption ou de production de documents non authentiques dans la soumission, sans préjudice des poursuites pénales qui pourraient être engagées contre lui.

### Article 4: Candidats admis à concourir

4.1. Si l'appel d'offres est restreint, la consultation s'adresse à tous les candidats retenus à l'issue de la procédure de pré-qualification.

4.2. En règle générale, l'appel d'offres s'adresse à tous les entrepreneurs, sous réserve des dispositions ci-après:

a. Un soumissionnaire (y compris tous les membres d'un groupement d'entreprises et tous les sous-traitants du soumissionnaire)

doit être d'un pays éligible, conformément à la convention de financement;

b. Un soumissionnaire (y compris tous les membres d'un groupement d'entreprises et tous les sous-traitants du soumissionnaire) ne doit pas être en situation de conflit d'intérêt. Un soumissionnaire peut être jugé comme étant en situation de conflit d'intérêts si :

i. Est associé ou a été associé dans le passé, à une entreprise (ou à une filiale de cette entreprise) qui a fourni des services de consultant pour la conception, la préparation des spécifications et autres documents utilisés dans le cadre des marchés passés au titre du présent appel d'offres; ou

ii. Présente plus d'une offre dans le cadre du présent appel d'offres, à l'exception des offres variantes autorisées selon l'article 18, le cas échéant; cependant, ceci ne fait pas obstacle à la participation des sous-traitants dans plus d'une offre.

c. Le soumissionnaire ne doit pas être sous le coup d'une décision d'exclusion.

d. Une entreprise publique camerounaise peut participer à la consultation si elle démontre qu'elle est (i) juridiquement et financièrement autonome, (ii) administrée selon les règles du droit commercial et (iii) n'est pas sous l'autorité directe de l'Autorité Contractante ou du Maître d'Ouvrage.

#### **Article 5: Matériaux, matériels, fournitures, équipements et services autorisés**

5.1. Les matériaux, les matériels de l'Entrepreneur, les fournitures, équipements et services devant être fournis dans le cadre du Marché doivent provenir de pays répondant aux critères de provenance définis dans le RPAO, et toutes les dépenses effectuées au titre du Marché sont limitées auxdits matériaux, matériels, fournitures, équipements et services.

5.2. En vertu de l'article 5.1 ci-dessus, le terme "provenir" désigne le lieu où les biens sont extraits, cultivés, produits ou fabriqués et d'où proviennent les services.

#### **Article 6: Qualification du Soumissionnaire**

6.1. Les soumissionnaires doivent, comme partie intégrante de leur offre :

a. Soumettre un pouvoir habilitant les signataires de la soumission à engager le Soumissionnaire;

b. Fournir toutes les informations (compléter ou mettre à jour les informations jointes à leur demande de pré-qualification qui ont pu changer, au cas où les candidats ont fait l'objet d'une pré-qualification) demandées aux soumissionnaires, dans le RPAO, afin d'établir leur qualification pour exécuter le marché.

Les informations relatives aux points suivants sont exigées le cas échéant :

i. La production des bilans certifiés et chiffres d'affaires récents;

ii. Accès à une ligne de crédit ou disposition d'autres ressources financières;

iii. Les commandes acquises et les marchés attribués;

iv. Les litiges en cours;

v. La disponibilité du matériel indispensable.

6.2. Les soumissions présentées par deux ou plusieurs entrepreneurs groupés (co-traitance) doivent satisfaire aux conditions suivantes :

a. L'offre devra inclure pour chacune des entreprises, tous les renseignements énumérés à l'Article 6.1 ci-dessus. Le RPAO devra préciser les informations à fournir par le groupement et celles à fournir par chaque membre du groupement;

b. L'offre et le marché doivent être signés de façon à obliger tous les membres du groupement;

c. La nature du groupement (conjoint ou solidaire tel que requis dans le RPAO) doit être

précisée et justifiée par la production d'une copie de l'accord de groupement en bonne et due forme;

d. Le membre du groupement désigné comme mandataire, représentera l'ensemble des entreprises vis à vis du Maître d'Ouvrage et de l'Autorité Contractante pour l'exécution du marché;

e. En cas de groupement solidaire, les co-traitants se répartissent les paiements qui sont effectués par le Maître d'Ouvrage dans un compte unique; en revanche, chaque entreprise est payée par le Maître d'Ouvrage dans son propre compte, lorsqu'il s'agit d'un groupement conjoint.

6.3. Les soumissionnaires doivent également présenter des propositions suffisamment détaillées pour démontrer qu'elles sont conformes aux spécifications techniques et aux délais d'exécution visés dans le RPAO.

6.4. Les soumissionnaires qui sollicitent le bénéfice d'une marge de préférence, doivent fournir tous les renseignements nécessaires pour prouver qu'ils satisfont aux critères d'éligibilité décrits à l'article 33 du RGAO.

#### **Article 7: Visite du site des travaux**

7.1. Il est conseillé au soumissionnaire de visiter et d'inspecter le site des travaux et ses environs et d'obtenir par lui-même, et sous sa propre responsabilité, tous les renseignements qui peuvent être nécessaires pour la préparation de l'offre et l'exécution des travaux. Les coûts liés à la visite du site sont à la charge du Soumissionnaire.

7.2. Le Maître d'Ouvrage est tenu d'autoriser le Soumissionnaire qui en fait la demande et ses employés ou agents, à pénétrer dans ses locaux et sur ses terrains aux fins de ladite visite, mais seulement à la condition expresse que le Soumissionnaire, ses employés et agents dégagent le Maître d'Ouvrage, ses employés et agents, de toute responsabilité pouvant résulter et les indemnisent si nécessaire, et qu'il demeure responsable des accidents mortels ou corporels, des pertes ou dommages matériels, coûts et frais encourus du fait de cette visite.

7.3. Le Maître d'Ouvrage peut organiser une visite du site des travaux au moment de la réunion préparatoire à l'établissement des offres mentionnées à l'article 19 du RGAO.

## **B. Dossier d'Appel d'Offres**

#### **Article 8: Contenu du Dossier d'Appel d'Offres**

8.1. Le Dossier d'Appel d'Offres décrit les travaux faisant l'objet du marché, fixe les procédures de consultation des entrepreneurs et précise les conditions du marché. Outre le(s) additif(s) publié(s) conformément à l'article 10 du RGAO, il comprendra aussi les principaux documents énumérés ci-après:

Pièce n°1 L'Avis d'Appel d'Offres (AAO);

Pièce n°2 Le Règlement Général de l'Appel d'Offres (RGAO);

Pièce n°3 Le Règlement Particulier de l'Appel d'Offres (RPAO);

Pièce n°4 Le Cahier des Clauses Administratives Particulières (CCAP);

Pièce n°5 Le Cahier des Clauses Techniques Particulières (CCTP);

Pièce n°6 Le cadredu Bordereau des Prix unitaires;

Pièce n°7 Le cadredu Détail quantitatif estimatif;

Pièce n°8 Le cadredu Sous-Détail des Prix unitaires;

Pièce n°9 Le modèles de marché

a. Le cadredu planning d'exécution;

b. Modèles de fiches de présentation du matériel, personnel et références;

c. Modèle de lettre de soumission;

d. Modèle de caution de soumission;

- e. Modèle de cautionnement définitif;
- f. Modèle de caution d'avance de démarrage;
- g. Modèle de caution de retenue de garantie en remplacement de la retenue de garantie;

Pièce n° 10 Modèles à utiliser par les Soumissionnaires;

- a. Modèle de marché;

Pièce n° 11 Justificatifs des études préalables; à remplir par le Maître d'Ouvrage ou le Maître d'Ouvrage Délégué

Pièce n° 12 La liste des établissements bancaires et organismes financiers de 1<sup>er</sup> rang agréés par le ministre en charge des finances autorisés à émettre des cautions, dans le cadre des marchés publics, à insérer par l'Autorité Contractante

8.2. Le Soumissionnaire doit examiner l'ensemble des règlements, formulaires, conditions et spécifications contenus dans le DAO. Il lui appartient de fournir tous les renseignements demandés et de préparer une offre conforme à tous égards au dossier.

### **Article 9: Eclaircissements apportés au Dossier d'Appel d'Offres et recours**

9.1. Tout soumissionnaire désirent obtenir des éclaircissements sur le Dossier d'Appel d'Offres peut en faire la demande à l'Autorité Contractante par écrit ou par courrier électronique (télécopie ou e-mail) à l'adresse de l'Autorité Contractante indiquée dans le RPAO avec copie au Maître d'Ouvrage. Cependant, l'Autorité Contractante répondra par écrit à toute demande d'éclaircissement reçu au moins quatorze (14) jours pour les (AON) Vingt et un (21) jours pour les (AOI) avant la date limite de dépôt des offres.

Une copie de la réponse de l'Autorité Contractante, indiquant la question posée mais ne mentionnant pas son auteur, est adressée à tous les soumissionnaires ayant acheté le Dossier d'Appel d'Offres.

9.2. Entre la publication de l'Avis d'Appel d'Offres, y compris la phase de pré-qualification des candidats et l'ouverture des plis, tout soumissionnaire potentiel qui s'estime lésé dans la procédure de passation des marchés publics peut introduire une requête auprès du Ministre chargé des Marchés publics.

9.3. Le requérant adresse une copie de ladite requête à l'Autorité Contractante et à l'Organisme chargé de la Régulation et au Président de la Commission.

9.4. L'Autorité Contractante dispose de cinq (05) jours pour réagir. La copie de la réaction est transmise au MINMAP et à l'organisme chargé de la régulation des marchés publics ;

### **Article 10: Modification du Dossier d'Appel d'Offres**

10.1. L'Autorité Contractante peut, à tout moment avant la date limite de dépôt des offres et pour tout motif, que ce soit à son initiative ou consécutivement à une saisine d'un soumissionnaire modifier le Dossier d'Appel d'Offres en publiant un additif.

10.2. Tout additif ainsi publié fera partie intégrante du Dossier d'Appel d'Offres conformément à l'Article 8.1 du RGAO et doit être communiqué par écrit ou signifié par tout moyen laissant trace écrite à tous les soumissionnaires ayant acheté le Dossier d'Appel d'Offres.

10.3. Afin de donner aux soumissionnaires suffisamment de temps pour tenir compte de l'additif dans la préparation de leurs offres, l'Autorité Contractante pourra reporter, autant que nécessaire, la date limite de dépôt des offres, conformément aux dispositions de l'Article 22 du RGAO.

## **C. Préparation des offres**

### **Article 11: Frais de soumission**

Les candidats supporteront tous les frais afférents à la préparation et à la présentation de son offre. L'Autorité Contractante et le Maître d'Ouvrage ne sont en aucun cas responsables de ces frais, ni de les régler, quelque soit le déroulement ou l'issue de la

procédure d'appel d'offres.

### **Article 12: Langue de l'offre**

L'offre ainsi que toute correspondance et tout document, échangé entre le Soumissionnaire et l'Autorité Contractante sera rédigé en français ou en anglais. Les documents complémentaires et les imprimés fournis par le soumissionnaire peuvent être rédigés dans une autre langue à condition d'être accompagnés d'une traduction précise en français ou en anglais ; auquel cas et aux fins d'interprétation de l'offre, la traduction fera foi.

### **Article 13: Documents constituant l'offre**

13.1. L'offre présentée par le soumissionnaire comprendra les documents détaillés au RPAO, dûment remplis et regroupés en trois volumes:

#### **a. Volume 1: Dossier administratif**

Il comprend:

i. Tous les documents attestant que le soumissionnaire:

- A souscrit les déclarations prévues par les lois et règlements en vigueur;
- A acquitté les droits, taxes, impôts, cotisations, contributions, redevances ou prélèvements de quelque nature que ce soit;
- N'est pas en état de liquidation judiciaire ou en faillite;
- N'est pas frappé de l'une des interdictions ou déchéances prévues par la législation en vigueur.

ii. La caution de soumission établie conformément aux dispositions de l'article 17 du RGAO;

iii. La confirmation écrite habilitant le signataire de l'offre à engager le Soumissionnaire, conformément aux dispositions de l'article 6.1 du RGAO;

#### **b. Volume 2: Offre technique**

##### **b.1. Les renseignements sur les qualifications**

Le RPAO précise la liste des documents à fournir

par les soumissionnaires pour justifier les critères de qualification mentionnés à l'article 6.1 du RPAO.

##### **b.2. Méthodologie**

Le RPAO précise les éléments constitutifs de la proposition technique des soumissionnaires, notamment : une note méthodologique portant sur une analyse de travaux et précisant l'organisation et le programme que le soumissionnaire compte mettre en place ou en œuvre pour les réaliser (Installations, planning, PAQ, sous-traitance, attestation de visite de site le cas échéant, etc.).

##### **b.3. Les preuves d'acceptations des conditions du marché**

Le soumissionnaire remettra les copies dûment paraphées des documents à caractères administratif et technique régissant le marché, à savoir:

1. Le Cahier des Clauses Administratives Particulières (CCAP);

2. Le Cahier des Clauses Techniques Particulières (CCTP).

##### **b.4. Commentaires (facultatifs)**

Un commentaire des choix techniques du projet et d'éventuelles propositions.

#### **c. Volume 3 : Offre financière**

Le RPAO précise les éléments permettant de justifier le coût des travaux, à savoir:

1. La soumission proprement dite, en original rédigée selon le modèle joint, timbrée au tarif en vigueur, signée et datée;

2. Le bordereau des prix unitaires dûment rempli;
3. Le détail estimatif dûment rempli;
4. Le sous-détail des prix et/ou la décomposition des prix forfaitaires;
5. L'échéancier prévisionnel de paiements le cas échéant.

Les soumissionnaires utiliseront à cet effet les pièces et modèles prévus dans le Dossier d'Appel d'Offres, sous réserve des dispositions de l'Article

17.2 Du RGAO concernant les autres formes possibles de Caution de Soumission.

13.2. Si, conformément aux dispositions du RPAO, les soumissionnaires présentent des offres pour plusieurs lots du même Appel d'offres, ils pourront indiquer les rabais offerts en cas d'attribution de plus d'un lot.

#### **Article 14: Montant de l'offre**

14.1. Sauf indication contraire figurant dans le Dossier d'Appel d'Offres, le montant du marché couvrira l'ensemble des travaux décrits dans l'Article 1.1 du RGAO, sur la base du Bordereau des Prix et du Détail Quantitatif et Estimatif chiffrés présentés par le soumissionnaire.

14.2. Le soumissionnaire remplira les prix unitaires et tous les postes du bordereau de prix et du détail quantitatif et estimatif.

14.3. Sous réserve des dispositions contraires prévues dans le RPAO et au CCAP, tous les droits, impôts et taxes payables par le soumissionnaire au titre du futur Marché, ou à tout autre titre, trente (30) jours avant la date limitée de dépôt des offres seront inclus dans les prix et dans le montant total de son offre.

14.4. Si les clauses de révision et/ou d'actualisation des prix sont prévues au marché, la date d'établissement des prix initiaux, ainsi que les modalités de révision et/ou d'actualisation desdits prix doivent être précisées. Etant entendu que tout Marché dont la durée d'exécution est au plus égale à un (1) an ne peut faire l'objet de révision de prix.

14.5. Tous les prix unitaires assortis des quantités doivent être justifiés par des sous-détails établis conformément au cadre proposé à la pièce N°8 du DAO.

#### **Article 15: Monnaies de soumission et de règlement**

15.1. En cas d'Appels d'Offres Internationaux, les monnaies de l'offre doivent suivre les dispositions soit de l'Option A ou de l'Option B ci-dessous; l'option applicable étant celle retenue dans le RPAO.

15.2. Option A : le montant de la soumission est libellé entièrement en monnaie nationale

Le montant de la soumission, les prix unitaires du bordereau des prix et les prix du détail quantitatif et estimatif sont libellés entièrement en francs CFA de la manière suivante:

a. Les prix seront entièrement libellés dans la monnaie nationale. Le soumissionnaire qui compte engager des dépenses dans d'autres monnaies pour la réalisation des Travaux, indiquera en annexe à la soumission le ou les pourcentages du montant de l'offre nécessaires pour couvrir les besoins en monnaies étrangères, sans excéder un maximum de trois monnaies de pays membres de l'institution de financement du marché.

b. Les taux de change utilisés par le Soumissionnaire pour convertir son offre en monnaie nationale seront spécifiés par le soumissionnaire en annexe à la soumission conformément aux précisions du RPAO. Ils seront appliqués pour tout paiement au titre du Marché, pour qu'aucun risque de change ne soit supporté par le Soumissionnaire retenu.

15.3. Option B : Le montant de la soumission est directement libellé en monnaie nationale et étrangère aux taux fixés dans le RPAO.

Le soumissionnaire libellera les prix unitaires du bordereau des prix et les prix du Détail quantitatif et estimatif de la manière suivante:

a. Les prix des intrants nécessaires aux Travaux que le Soumissionnaire compte se procurer dans le pays de l'Autorité Contractante seront libellés dans la monnaie du pays de l'Autorité Contractante spécifiée aux RPAO et dénommée "monnaie nationale".

b. Les prix des intrants nécessaires aux Travaux que le soumissionnaire compte se procurer en dehors du pays de l'Autorité Contractante seront libellés dans la monnaie du pays du soumissionnaire ou de celle d'un pays membre éligible largement utilisée dans le commerce international.

15.4. L'Autorité Contractante peut demander aux soumissionnaires d'exprimer leurs besoins en monnaies nationale et étrangère et de justifier que les montants inclus dans les prix unitaires et totaux, et indiqués en annexe à la soumission, sont raisonnables; à cette fin, un état détaillé de ses besoins en monnaies étrangères sera fourni par le soumissionnaire.

15.5. Durant l'exécution des travaux, la plupart des monnaies étrangères restant à payer sur le montant du marché peut être révisée d'un commun accord par l'Autorité Contractante et l'entrepreneur de façon à tenir compte de toute modification survenue dans les besoins en devises au titre du marché.

15.6. Pour les Appels d'Offres Nationaux, la monnaie utilisée est le franc CFA.

#### **Article 16: Validité des offres**

16.1. Les offres doivent demeurer valables pendant la période spécifiée dans le Règlement Particulier de l'Appel d'Offres à compter de la date de remise des offres fixée par l'Autorité Contractante, en application de l'article 22 du RGAO. Une offre valable pour une période plus courte sera rejetée par l'Autorité Contractante comme non conforme.

16.2. Dans des circonstances exceptionnelles, l'Autorité Contractante peut solliciter le consentement du soumissionnaire à une prolongation de la durée de validité. La demande et les réponses qui lui seront faites le seront par écrit (ou par télécopie). La validité de la caution de soumission prévue à l'article 17 du RGAO sera de même prolongée pour une durée correspondante. Un Soumissionnaire peut refuser de prolonger la validité de son offre sans perdre sa caution de soumission. Un soumissionnaire qui consent à une prolongation ne se verra pas demander de modifier son offre, ni ne sera autorisé à le faire.

16.3. Lorsque le marché ne comporte pas d'article de révision de prix et que la période de validité des offres est prorogée de plus de soixante (60) jours, les montants payables au soumissionnaire retenu, seront actualisés par application de la formule relative figurant à la demande de prorogation que l'Autorité Contractante adressera au(x) soumissionnaire(s).

La période d'actualisation ira de la date de dépassement de soixante (60) jours à la date de notification du marché ou de l'ordre de service de démarrage des travaux au soumissionnaire retenu, tel que prévu par le CCAP. L'effet de l'actualisation n'est pas pris en considération aux fins de l'évaluation des offres.

#### **Article 17: Caution de soumission**

17.1. En application de l'article 13 du RGAO, le soumissionnaire fournira une caution de soumission du montant spécifié dans le Règlement Particulier de l'Appel d'Offres, laquelle fera partie intégrante de son offre.

17.2. La caution de soumission sera conforme au modèle présenté dans le Dossier d'Appel d'Offres; d'autres modèles peuvent être autorisés, sous réserve de l'approbation préalable de l'Autorité Contractante. La Caution de soumission demeure valide pendant trente (30) jours au-delà de la date limite initiale de validité des offres, ou de toute nouvelle date limite de validité demandée par l'Autorité Contractante et acceptée par le soumissionnaire, conformément aux dispositions de l'Article 16.2 du RGAO.

17.3. Toute offre non accompagnée d'une Caution de Soumission acceptable sera rejetée par la Commission de Passation des Marchés comme non conforme. La Caution de soumission d'un groupement d'entreprises doit être établie au nom du mandataire soumettant l'offre et mentionner chacun des membres du groupement.

17.4. Les cautions de soumission et les offres des soumissionnaires non retenus seront restituées dans un délai de quinze (15) jours à compter de la date de publication des résultats.

17.5. La caution des soumissionnaires de l'attributaire du Marché sera libérée dès que ce dernier aura signé le marché et fourni le Cautionnement définitif requis.

17.6. La caution des soumissionnaires peut être saisie:

a. Si le soumissionnaire retire son offre durant la période de validité;

b. Si le soumissionnaire est retenu:

i. Manque à son obligation de souscrire le marché en application de l'article 38 du RGAO, ou

ii. Manque à son obligation de fournir le cautionnement définitif en application de l'article 39 du RGAO.

iii. Refuse de recevoir notification du marché ou de l'ordre de service de démarrage des prestations.

#### **Article 18: Propositions variantes des soumissionnaires**

18.1. Lorsque les travaux peuvent être exécutés dans des délais d'exécution variables, le RPAO précisera ces délais, et indiquera la méthode retenue pour l'évaluation du délai d'achèvement proposé par les soumissionnaires à l'intérieur des délais spécifiés. Les offres proposant des délais au-delà de ceux spécifiés seront considérées comme non conformes.

18.2. Excepté dans le cas mentionné à l'Article 18.3 ci-dessous, les soumissionnaires souhaitant offrir des variantes techniques doivent d'abord chiffrer la solution de base de l'Autorité Contractante telle que décrite dans le Dossier d'Appel d'Offres, et fournir en outre tous les renseignements dont l'Autorité Contractante a besoin pour procéder à l'évaluation complète de la variante proposée, y compris les plans, notes de calcul, spécifications techniques, sous-détails de prix et méthodes de construction proposées, et tous autres détails utiles. L'Autorité Contractante examinera que les variantes techniques, le cas échéant, du soumissionnaire dont l'offre conforme à la solution de base a été évaluée la moins disante.

18.3. Quand les soumissionnaires sont autorisés, suivant le RPAO, à soumettre directement des variantes techniques pour certaines parties des travaux, ces parties de travaux doivent être décrites dans les Spécifications techniques. De telles variantes seront évaluées suivant leur mérite propre en accord avec les dispositions de l'Article 32.2(g) du RGAO.

#### **Article 19 : Réunion préparatoire à l'établissement des offres**

19.1. A moins que le RPAO n'en dispose autrement, le Soumissionnaire peut être invité à assister à une réunion préparatoire qui se tiendra au lieu et date indiqués dans le RPAO.

19.2. La réunion préparatoire aura pour objet de fournir des éclaircissements et réponses à toute question qui pourrait être soulevée à ce stade.

19.3. Il est demandé au Soumissionnaire, autant que possible, de soumettre toute question par écrit de façon qu'elle parvienne à l'Autorité Contractante au moins une semaine avant la réunion préparatoire. Il se peut que le Maître d'Ouvrage ne puisse répondre au cours de la réunion aux questions reçues trop tard. Dans ce cas, les questions et réponses seront transmises selon les modalités de l'Article 19.4 ci-dessous.

19.4. Le procès-verbal de la réunion, incluant le texte des questions posées et des réponses données, y compris les réponses préparées après la réunion, sera transmis sans délai à tous ceux qui ont acheté le Dossier d'Appel d'Offres. Toute modification des documents d'appel d'offres énumérés à l'Article 8 du RGAO qui pourrait s'avérer nécessaire à l'issue de la réunion préparatoire sera faite par l'Autorité Contractante en publiant un additif conformément aux dispositions de l'Article 10 du RGAO, le procès-verbal de la réunion préparatoire ne pouvant en tenir lieu.

19.5. Le fait qu'un soumissionnaire n'assiste pas à la réunion préparatoire à l'établissement des offres n'est pas un motif de disqualification.

#### **Article 20: Forme et signature de l'offre**

20.1. Le Soumissionnaire préparera un original des documents constitutifs de l'offre décrits à l'Article 13 du RGAO, en un volume portant clairement l'indication "ORIGINAL". De plus, le Soumissionnaire soumettra le nombre de copies requis dans les RPAO, portant l'indication "COPIE". Encas de divergence entre l'original et les copies, l'original fera foi.

20.2. L'original et toutes les copies de l'offre devront être dactylographiés ou écrits à l'encre indélébile (dans le cas des copies, des photocopies sont également acceptables) et seront signés par la ou les personnes dûment habilitées à signer au nom du Soumissionnaire, conformément à l'Article 6.1

(a) ou 6.2(c) du RGAO, selon le cas. Toutes les pages de l'offre comprenant des surcharges ou des changements seront paraphées par la ou les signataires de l'offre.

20.3. L'offre ne doit comporter aucune modification, suppression ni surcharge, à moins que de telles corrections ne soient paraphées par la ou les signataires de la soumission.

## **D. Dépôt des offres**

### **Article 21: Cachetage et marquage des offres**

21.1. Le Soumissionnaire placera l'original et les copies des documents constitutifs de l'offre dans deux enveloppes séparées et scellées portant la mention «ORIGINAL» et «COPIE», selon le cas. Ces enveloppes seront ensuite placées dans une enveloppe extérieure qui devra également être scellée, mais qui ne devra donner aucune indication sur l'identité du Soumissionnaire.

21.2. Les enveloppes intérieure et extérieure:

a. Seront adressées à l'Autorité Contractante à l'adresse indiquée dans le Règlement Particulier de l'Appel d'Offres;

b. Porteront le nom du projet ainsi que l'objet et le numéro de l'Avis d'Appel d'Offres indiqués dans le RPAO, et la mention "A N'OUVRIR QU'EN SEANCE DE DEPOUILLEMENT".

21.3. Les enveloppes intérieures porteront également le nom et l'adresse du Soumissionnaire de façon à permettre à l'Autorité Contractante de renvoyer l'offre scellée si elle a été déclarée hors délai conformément aux dispositions des articles 23 et 24 du RGAO.

21.4. Si l'enveloppe extérieure n'est pas scellée et marquée comme indiqué aux articles 21.1 et

21.2 susvisés, l'Autorité Contractante ne sera nullement responsable si l'offre est égarée ou ouverte prématurément.

### **Article 22: Date et heure limites de dépôt des offres**

22.1. Les offres doivent être reçues par l'Autorité Contractante à l'adresse spécifiée à l'article 21.2 du RPAO au plus tard à la date et à l'heure spécifiées dans le Règlement Particulier de l'Appel d'Offres.

22.2. L'Autorité Contractante peut, à son gré, reporter la date limite fixée pour le dépôt des offres en publiant un additif conformément aux dispositions de l'article 10 du RGAO. Dans ce cas, tous les droits et obligations de l'Autorité Contractante et des Soumissionnaires précédemment régis par la date limite initiale seront régis par la nouvelle date limite.

### **Article 23: Offre hors délai**

Toute offre parvenue à l'Autorité Contractante après les dates et heures limites fixées pour le dépôt des offres conformément à l'Article 22 du RGAO sera déclarée hors délai et, par conséquent, rejetée.

### **Article 24: Modification, substitution et retrait des offres**

24.1. Un Soumissionnaire peut modifier, remplacer ou retirer son offre après l'avoir déposée, à condition que la notification écrite de la modification ou du retrait, soit reçue par l'Autorité Contractante avant l'achèvement du délai prescrit pour le dépôt des offres. La dite notification doit être signée par un représentant habilité en application de l'article 20.2 du RGAO. La modification ou l'offre de remplacement correspondante doit être jointe à la notification écrite. Les enveloppes doivent porter clairement, selon le cas, la mention «RETRAIT» et «OFFRE DE REMPLACEMENT» ou «MODIFICATION».

24.2. La notification de modification, de remplacement ou de retrait de l'offre par le Soumissionnaire sera préparée, cachetée, marquée et envoyée conformément aux dispositions de l'article 21 du RGAO. Le retrait

peut également être notifié par télécopie, mais devra dans ce cas être confirmé par une notification écrite dûment signée, et dont la date, le cachet postal faisant foi, ne sera pas postérieure à la date limite fixée pour le dépôt des offres.

24.3. Les offres dont les Soumissionnaires demandent le retrait en application de l'article

24.1 leur seront retournées sans avoir été ouvertes.

24.4. Aucune offre ne peut être retirée dans l'intervalle compris entre la date limite de dépôt des offres et l'expiration de la période de validité de l'offre spécifiée par le modèle de soumission. Tout retrait par un Soumissionnaire de son offre pendant cet intervalle entraîne la confiscation de la caution de soumission conformément aux dispositions de l'article 17.6 du RGAO.

## E. Ouverture des plis et évaluation des offres

### Article 25: Ouverture des plis et recours

25.1. L'ouverture de tous les plis se fait en un temps, toutefois pour les projets complexes notamment ceux ayant fait l'objet d'une procédure de préqualification, l'ouverture peut se faire en deux temps.

La Commission de Passation des Marchés compétente procédera à l'ouverture des plis en un ou deux temps et en présence des représentants des soumissionnaires concernés qui souhaitent assister, au date, heure et adresse indiquées dans le RPAO. Les représentants des soumissionnaires qui sont présents signeront un registre ou une feuille attestant leur présence.

25.2. Dans un premier temps, les enveloppes marquées « Retrait » seront ouvertes et leur contenu annoncé à haute voix, tandis que l'enveloppe contenant l'offre correspondante sera renvoyée au Soumissionnaire sans avoir été ouverte. Le retrait d'une offre ne sera autorisé que si la notification correspondante contient une habilitation valide du signataire à demander le retrait et si cette notification est lue à haute voix. Ensuite, les enveloppes marquées « Offre de Remplacement » seront ouvertes et annoncées à haute voix et la nouvelle offre correspondante substituée à la précédente, qui sera renvoyée au Soumissionnaire concerné sans avoir été ouverte. Le remplacement d'offre ne sera autorisé que si la notification correspondante contient une habilitation valide du signataire à demander le remplacement et est lue à haute voix. Enfin, les enveloppes marquées « modification » seront ouvertes et leur contenu lu à haute voix avec l'offre correspondante. La modification d'offre ne sera autorisée que si la notification correspondante contient une habilitation valide du signataire à demander la modification et est lue à haute voix. Seules les offres qui ont été ouvertes et annoncées à haute voix lors de l'ouverture des plis seront ensuite évaluées.

25.3. Toutes les enveloppes seront ouvertes l'une après l'autre et le nom du soumissionnaire annoncé à haute voix ainsi que la mention éventuelle d'une modification, le prix de l'offre, y compris tout rabais [en cas d'ouverture des offres financières] et toute variante le cas échéant, l'existence d'une garantie d'offre si elle est exigée, et tout autre détail que l'Autorité Contractante peut juger utile de mentionner. Seuls les rabais et variantes de l'offre annoncés à haute voix lors de l'ouverture des plis seront soumis à évaluation.

25.4. Les offres (et les modifications reçues conformément aux dispositions de l'article 24 du RGAO) qui n'ont pas été ouvertes et lues à haute voix durant la séance d'ouverture des plis, quelle qu'en soit la raison, ne seront pas soumises à évaluation.

25.5. Il est établi, séance tenante un procès-verbal d'ouverture des plis qui mentionne la recevabilité des offres, leur régularité administrative, leurs prix, leurs rabais, et leurs délais ainsi que la composition de la sous-commission d'analyse. Une copie de ce procès-verbal à laquelle est annexée la feuille de présence est remise à tous les participants à la fin de la séance.

25.6. A la fin de chaque séance d'ouverture des plis, le président de la commission met immédiatement à la disposition du point focal désigné par l'organisme chargé de la régulation des Marchés Publics, une copie paraphée des offres des soumissionnaires.

25.7. En cas de recours, tel que prévu par le Code des Marchés Publics, il doit être adressé en copies à l'organisme chargé de la régulation des Marchés Publics avec copie au Ministre Délégué à la Présidence chargée des Marchés Publics et au Chef de structure auprès de laquelle est placée la commission concernée.

Il doit parvenir dans un délai maximum de trois (03) jours ouvrables après l'ouverture des plis, sous la forme d'une lettre à laquelle est obligatoirement joint un feuillet de la fiche de recours dûment signée par le requérant, éventuellement, par le Président de la Commission de Passation des marchés.

L'Observateur Indépendant annexe son rapport,

le feuillet qui lui a été remis, assorti de commentaires ou de observations y afférents.

#### **Article 26: Caractère confidentiel de la procédure**

26.1. Aucune information relative à l'examen, à l'évaluation, à la comparaison des offres, à la vérification de la qualification des soumissionnaires et à la proposition d'attribution du Marché ne sera donnée aux soumissionnaires ni à toute autre personne non concernée par ladite procédure tant que l'attribution du Marché n'aura pas été rendue publique, sous peine de disqualification de l'offre du Soumissionnaire et de la suspension des auteurs de toutes activités dans le domaine des Marchés publics.

26.2. Toute tentative faite par un soumissionnaire pour influencer la Commission de Passation des Marchés ou la Sous-commission d'Analyse dans l'évaluation des offres ou l'Autorité Contractante dans la décision d'attribution peut entraîner le rejet de son offre.

26.3. Nonobstant les dispositions de l'alinéa 26.2, entre l'ouverture des plis et l'attribution du marché, si un soumissionnaire souhaite entrer en contact avec l'Autorité Contractante pour des motifs ayant trait à son offre, il devra le faire par écrit.

#### **Article 27: Eclaircissements sur les offres et contacts avec l'Autorité Contractante**

27.1. Pour faciliter l'examen, l'évaluation et la comparaison des offres, la Commission de Passation des Marchés peut, si elle le désire, demander à tout soumissionnaire de donner des éclaircissements sur son offre. La demande d'éclaircissements et la réponse qui lui est apportée sont formulées par écrit, mais aucun changement du montant ou du contenu de la soumission n'est recherché, offert ou autorisé, sauf si c'est nécessaire pour confirmer la correction d'erreurs de calcul découvertes par la sous-commission d'analyse lors de l'évaluation des soumissions conformément aux dispositions de l'Article 30 du RGAO.

27.2. Sous réserve des dispositions de l'alinéa 1 susvisé, les soumissionnaires ne contacteront pas les membres de la Commission des marchés et de la sous-commission pour des questions ayant trait à leurs offres, entre l'ouverture des plis et l'attribution du marché.

#### **Article 28: Détermination de la conformité des offres**

28.1. La Sous-commission d'analyse procédera à un examen détaillé des offres pour déterminer si elles sont complètes, si les garanties exigées ont été fournies, si les documents ont été correctement signés, et si les offres sont d'une façon générale en bon ordre.

28.2. La Sous-commission d'analyse déterminera si l'offre est conforme pour l'essentiel aux dispositions du Dossier d'Appel d'Offres en se basant sur son contenu sans avoir recours à des éléments de preuve extrinsèques.

28.3. Une offre conforme pour l'essentiel au Dossier d'Appel d'Offres est une offre qui respecte tous les termes, conditions, et spécifications du Dossier d'Appel d'Offres, sans divergence en réserve importante. Une divergence ou réserve importante est celle qui:

- i. Affecte sensiblement l'étendue, la qualité ou la réalisation des Travaux;
- ii. Limite sensiblement, en contradiction avec le Dossier d'Appel d'Offres, les droits de l'Autorité Contractante ou ses obligations au titre du Marché;
- iii. Est telle que sa correction affecterait injustement la compétitivité des autres soumissionnaires qui ont présenté des offres conformes pour l'essentiel au Dossier d'Appel d'Offres.

28.4. Si une offre n'est pas conforme pour l'essentiel, elle sera écartée par la Commission des Marchés Compétente et ne pourra être reprise ultérieurement.

28.5. L'Autorité Contractante se réserve le droit d'accepter ou de rejeter toute modification, divergence ou réserve. Les modifications, divergences, variantes et autres facteurs qui dépassent les exigences du Dossier d'Appel d'Offres ne doivent pas être pris en compte lors de l'évaluation des offres.

#### **Article 29: Qualification du soumissionnaire**

La Sous-commission assurera que le Soumissionnaire retenu pour avoir soumis l'offre

substantiellement conforme aux dispositions du dossier d'appel d'offres, satisfait aux critères de qualification stipulés à l'article 6 du RPAO. Il est essentiel d'éviter tout arbitraire dans la détermination de la qualification.

### **Article 30: Correction des erreurs**

30.1. La Sous-commission d'analyse vérifiera les offres reconnues conformes pour l'essentiel au Dossier d'Appel d'Offres pour en rectifier les erreurs de calcul éventuelles. La sous-commission d'analyse corrigera les erreurs de la façon suivante:

a. S'il y a contradiction entre le prix unitaire et le prix total obtenu en multipliant le prix unitaire par les quantités, le prix unitaire fera foi et le prix total sera corrigé, à moins que, de l'avis de la Sous-commission d'analyse, la virgule des décimales du prix unitaire soit manifestement mal placée, auquel cas le prix total indiqué prévaudra et le prix unitaire sera corrigé;

Si le total obtenu par addition ou soustraction des sous-totaux n'est pas exact, les sous-totaux feront foi et le total sera corrigé;

c. S'il y a contradiction entre le prix indiqué en lettres et en chiffres, le montant en lettres fera foi, à moins que ce montant soit lié à une erreur arithmétique confirmée par les sous-détails du prix, auquel cas le montant en chiffres prévaudra sous réserve des alinéas (a) et (b) ci-dessus.

30.2. Le montant figurant dans la Soumission sera corrigé par la Sous-commission d'analyse, conformément à la procédure de correction d'erreurs susmentionnée et, avec la confirmation du Soumissionnaire, ledit montant sera réputé engagé.

30.3. Si le Soumissionnaire ayant présenté l'offre évaluée la moins-disante, n'accepte pas les corrections apportées, son offre sera écartée et sa garantie pourra être saisie.

### **Article 31: Conversion en une seule monnaie**

31.1. Pour faciliter l'évaluation et la comparaison des offres, la sous-commission d'analyse convertira les prix des offres exprimés dans les diverses monnaies dans lesquelles le montant de l'offre est payable en francs CFA.

31.2. La conversion se fera en utilisant le cours vendeur fixé par la Banque des Etats de l'Afrique Centrale (BEAC), dans les conditions définies par le RPAO.

### **Article 32: Evaluation et comparaison des offres au plan financier**

32.1. Seules les offres reconnues conformes, selon les dispositions de l'article 28 du RGAO, seront évaluées et comparées par la Sous-commission d'analyse.

32.2. En évaluant les offres, la sous-commission déterminera pour chaque offre le montant évalué de l'offre en rectifiant son montant comme suit:

a. En corrigeant toute erreur éventuelle conformément aux dispositions de l'article 30.2 du RGAO ;

b. En excluant les sommes provisionnelles et, le cas échéant, les provisions pour imprévus figurant dans le Détail quantitatif et estimatif récapitulatif, mais en ajoutant le montant des travaux en régie, lorsqu'ils sont chiffrés de façon compétitive comme spécifié dans le RPAO ;

c. En convertissant en une seule monnaie le montant résultant des rectifications (a) et (b) ci-dessus, conformément aux dispositions de l'article 31.2 du RGAO ;

d. En ajoutant de façon appropriée, sur des bases techniques ou financières, toute autre modification, divergence ou réserve quantifiable;

e. En prenant en considération les différents délais d'exécution proposés par les soumissionnaires, s'ils sont autorisés par le RPAO ;

f. Le cas échéant conformément aux dispositions de l'article 13.2 du RGAO et du RPAO, en appliquant les remises offertes par le Soumissionnaire pour l'attribution de plus d'un lot, si cet appel d'offres est lancé simultanément pour plusieurs lots.

g. Le cas échéant, conformément aux dispositions de l'article 18.3 du RPAO et aux Spécifications techniques, les variantes techniques proposées, si elles sont permises, seront évaluées suivant leur mérite propre et indépendamment du fait que le

Soumissionnaire aura offert ou non un prix pour la solution technique spécifiée par le Autorité Contractante dans le RPAO.

32.3. L'effet estimés des formules de révision des prix figurant dans les CCAG et CCAP, appliquées durant la période d'exécution du Marché, n'est pas pris en considération lors de l'évaluation des offres.

32.4. Si l'offre évaluée la moins-disante est jugée anormalement basse ou est fortement déséquilibrée par rapport à l'estimation du Maître d'Ouvrage des travaux à exécuter dans le cadre du Marché, la commission peut à partir d'un sous-détail de prix fournis par le soumissionnaire pour n'importe quel élément, ou pour tous les éléments du Détail quantitatif et estimatif, vérifier si ces prix sont compatibles avec les méthodes de construction et le calendrier proposé. Aucas où les justificatifs présentés par le soumissionnaire ne lui semblent pas satisfaisants, l'Autorité Contractante peut rejeter ladite offre après l'avis technique de l'Agence de Régulation des Marchés Publics.

### **Article 33: Préférence accordée aux soumissionnaires nationaux**

Les entrepreneurs nationaux bénéficient d'une marge de préférence nationale telle que prévue par le Code des Marchés Publics aux fins d'évaluation des offres.

### **Article 34: Attribution**

34.1. L'Autorité Contractante attribue le Marché au Soumissionnaire dont l'offre a été reconnue conforme pour l'essentiel au Dossier d'Appel d'Offres et qui dispose des capacités techniques et financières requises pour exécuter le Marché de façon satisfaisante et dont l'offre a été évaluée la moins-disante en incluant le cas échéant les remises proposées.

34.2. Si, selon l'Article 13.2 du RGAO, l'appel d'offres porte sur plusieurs lots, l'offre la moins-disante sera déterminée en évaluant ce marché en liaison avec les autres lots à attribuer concurrentiellement, en prenant en compte les remises offertes par les soumissionnaires en cas d'attribution de plus d'un lot.

34.3. Toute attribution des marchés de Travaux se fait au Soumissionnaire remplissant les capacités techniques et financières requises résultant des critères d'évaluation et présentant l'offre évaluée la moins-disante.

### **Article 35: Droit de l'Autorité Contractante de déclarer un Appel d'Offres infructueux ou d'annuler une procédure**

L'Autorité Contractante se réserve le droit d'annuler une procédure d'Appel d'Offres après autorisation du Ministre Délégué à la Présidence chargé des Marchés Publics lorsque les offres ont été ouvertes ou de déclarer un Appel d'Offres infructueux après avis de la commission des marchés compétente, sans qu'il y ait lieu à réclamation.

### **Article 36: Notification de l'attribution du marché**

Avant l'expiration du délai de validité des offres fixé par le RPAO, l'Autorité Contractante notifiera à l'attributaire du Marché par télécopie confirmée par lettre recommandée ou par tout autre moyen que le montant que le Maître d'ouvrage paiera à l'Entrepreneur au titre de l'exécution des travaux et le délai d'exécution.

### **Article 37: Publication des résultats d'attribution du marché et recours**

37.1. L'Autorité Contractante communique à tous les soumissionnaires ou à l'administration concernée, sur requête à lui adressée dans un délai maximal de cinq (5) jours après la publication des résultats d'attribution, le rapport de l'observateur indépendant ainsi que le procès-verbal de la séance d'attribution du marché relatif auquel est annexé le rapport d'analyse des offres.

37.2. L'Autorité Contractante est tenue de communiquer les motifs de rejet des offres des soumissionnaires concernés qui en font la demande.

37.3. Après la publication du résultat de l'attribution, les offres non retirées dans un délai maximal de quinze (15) jours seront détruites, sans qu'il y ait lieu à réclamation, à l'exception de l'exemplaire destiné à l'organisme chargé de la régulation des marchés publics.

37.4. En cas de recours, il doit être adressé à l'Autorité chargée des Marchés publics, avec copies à l'Agence de Régulation des Marchés Publics, à l'Autorité Contractante et au Président de ladite Commission.

Il doit intervenir dans un délai maximum de cinq (05) jours ouvrables après la publication des résultats.

### **Article 38: Signature du marché**

38.1. Après publication des résultats, le projet de marché souscrit par l'attributaire est soumis à la Commission de Passation des Marchés compétente pour examen et avis, et le cas échéant, au visa préalable du Ministre en charge des Marchés publics.

38.2. L'Autorité Contractante dispose d'un délai de sept (07) jours pour la signature du marché à compter de la date de réception du projet de marché examiné par la commission des marchés compétente et souscrit par l'attributaire et le cas échéant après le visa du Ministre en charge des Marchés publics.

38.3. Le marché doit être notifié à son titulaire dans les cinq (5) jours qui suivent la date de sa signature.

### **Article 39: Cautionnement définitif**

39.1. Dans les vingt (20) jours suivant la notification du marché par l'Autorité Contractante, l'entrepreneur fournira au Maître d'Ouvrage un cautionnement garantissant l'exécution intégrale des travaux.

39.2. Le cautionnement dont le taux varie entre 2 et 5% du montant TTC du marché, peut être remplacé par la garantie d'une caution d'un établissement bancaire agréé conformément aux textes en vigueur, et émise au profit du Maître d'ouvrage ou par une caution personnelle et solidaire.

39.3. Les petites et moyennes entreprises (PME) à capitaux et dirigeants nationaux peuvent produire à la place du cautionnement, soit une hypothèque légale, soit une caution d'un établissement bancaire ou d'un organisme financier agréé de premier rang conformément aux textes en vigueur.

39.4. L'absence de production du cautionnement définitif dans les délais prescrits est susceptible de donner lieu à la résiliation du marché dans les conditions prévues dans le CCAG.

Pièce n° 3: Règlement Particulier  
de l'Appel d'Offres  
(RPAO)

## Règlement Particulier de l'Appel d'Offres

Références du RGAO	Généralités
1.1	<p><b>Définition des Travaux :</b>                      Le présent appel d'offres a pour objet, les L'EXECUTION DES TRAVAUX DE CONSTRUCTION DES OUVRAGES D'ART DANS LA VILLE DE BAFANG, ARRONDISSEMENT DE BAFANG, DEPARTEMENT DU HAUT-NKAM, REGION DE L'OUEST</p> <p><b>Nom et adresse de l'Autorité Contractante :</b> MAIRE DE LA COMMUNE DE BAFANG</p> <p><b>Références de l'Appel d'Offres :</b> N°06/AONO/C/BFG/SG/CIPM-AI/2021 DU 31/03/2021</p> <p>Ces travaux consisteront à la CONSTRUCTION DES OUVRAGES D'ART DANS LA VILLE DE BAFANG. Il s'agira d'une combinaison des méthodes de Haute Intensité d'Equipements HIEQ et de Haute Intensité de Main-d'œuvre (HIMO). Il s'agit d'utiliser de préférence la Main d'Œuvre locale riveraine des dites routes afin d'assurer le maximum de retombées économiques du projet au profit de ces populations. Dans cet ordre d'idées, <b>l'association des comités de route mise en place dans le cadre du projet sera hautement appréciée.</b></p> <p>Ces travaux comprennent les opérations suivantes dont la liste n'est pas exhaustive :</p> <ul style="list-style-type: none"> <li>- Nettoyage et terrassement ;</li> <li>- Assainissement drainage ;</li> <li>- Intervention sur les réseaux ;</li> </ul> <p>Etc.</p>
1.2.	<p><b>Délai d'exécution:</b>                      Le délai d'exécution prévu pour la réalisation des travaux objet du présent appel d'offres est fixé à <b>quatre (04) mois pour le lot</b> à compter de la date de notification de l'ordre de service de commencer les travaux.</p>
2	<p><b>Source(s) de financement:</b>                      Les travaux, objet du présent appel d'offres, sont financés par le Budget d'investissement Public 2021.</p>

### Fraude et corruption

3.1. Les soumissionnaires et les entrepreneurs, sont tenus au respect des règles d'éthique professionnelle les plus strictes durant la passation et l'exécution des marchés.

En vertu de ce principe :

a. Les définitions ci-après sont admises:

i. Est coupable de "corruption" quiconque offre, donne, sollicite ou accepte un quelconque avantage en vue d'influencer l'action d'un agent public au cours de l'attribution ou de l'exécution d'un marché,

ii. Se livre à des "manœuvres frauduleuses" quiconque déforme ou dénature des faits afin d'influencer l'attribution ou l'exécution d'un marché;

iii. Sont considérées comme des "Pratiques collusoires", toutes formes d'ententes entre deux ou plusieurs soumissionnaires (quel que soit l'Agent Contractant en

sa connaissance ou non) visant à maintenir artificiellement les prix des offres à des niveaux ne correspondant pas à ceux qui résulteraient du jeu de la concurrence;

iv. "Pratiques coercitives" désignent toute forme d'atteinte aux personnes ou à leurs biens ou de menaces à leur encontre afin d'influencer leur action au cours de l'attribution ou de l'exécution d'un marché.

b. Toute proposition d'attribution est rejetée, s'il est prouvé que l'attributaire proposé est directement ou par l'intermédiaire d'un agent, coupable de corruption ou s'est livré à des manœuvres frauduleuses, des pratiques collusoires ou coercitives pour l'attribution de ce marché.

3.2. Le Ministre Délégué à la Présidence chargé des Marchés Publics, peut à titre conservatoire, prendre une décision d'interdiction des soumissionnaires pendant une période n'excédant pas deux (2) ans, à l'encontre de tout soumissionnaire reconnu coupable de trafic d'influence, de conflits d'intérêts, de délit d'initiés, de fraude, de corruption ou de production de documents non authentiques dans la soumission, sans préjudice des poursuites pénales qui pourraient être engagées contre lui.

3

4.1

Liste des candidats pré-qualifiés :  
Sans objet pour ce marché

5.1

Provenance des matériaux, matériels et fournitures d'équipement et services :

Les matériaux, les matériels de l'Entrepreneur, les fournitures, équipements et services devant être fournis dans le cadre du Marché doivent provenir des pays répondant aux critères de provenance définis par le Ministère en charge du Commerce et répondant aux normes internationales.

## Qualification du Soumissionnaire

### A - Critères éliminatoires

Il s'agit notamment:

- Absence de la caution de soumission,
- Fausse déclaration ou pièce falsifiée,
- Absence d'un prix unitaire quantifié,
- Note technique inférieure à 70%,

6

### B- Critères essentiels

Les critères essentiels relatifs à la qualification des candidats porteront sur:

- Situation financière ;
- Expérience ;
- Personnels ;
- Matériels ;
- Visite du site ;
- Présentation de l'offre.

## C- Grille d'évaluation

### C-1 Situation financière ;

N°	désignation	justifiés	Non justifiés
01	capacité financière délivrée par une banque agréée par le ministère en charge des Finances supérieure ou égale à 30 000 000 FCFA	oui	non
02	montant TTC cumulé des contrats exécutés au cours des deux (02) dernières années supérieure ou égale à 40 000 000 FCFA	oui	non

### C-2 Expérience ;

#### Expérience générale en Travaux publics

Expérience générale en Travaux publics à titre d'entrepreneur au cours des **trois (03) dernières années** qui précèdent la date limite de dépôt des soumissions.

N°	désignation	justifiés	Non justifiés
03	Expérience générale en Travaux publics (joindre copies 1 <sup>ère</sup> et dernière page de deux (02) contrats et PV de réception)	oui	non

#### Expérience spécifique en Travaux similaires

Avoir effectivement exécuté de manière satisfaisante et achevé pour l'essentiel, en tant qu'entrepreneur, ou sous-traitant au moins **un (01) marché similaire** aux travaux projetés au cours des **deux (02)** dernières années.

La similitude portera sur la taille physique la complexité, les méthodes/technologies ou autres caractéristiques.

N°	désignation	justifiés	Non justifiés
04	Expérience spécifique en Travaux similaires (joindre copies 1 <sup>ère</sup> et dernière page d'un contrat et PV de réception)	oui	non

### C3- Personnels

Le Candidat doit établir qu'il dispose du personnel requis pour les postes-clés ci-après :

Conducteur des travaux						
		Désignation	Expérience globale en travaux (années)	Expérience dans des travaux similaires (années)		
5	Nombre d'année d'expérience sur CV par l'intéressé	Au moins Ingénieur des travaux de Génie Civil ou Génie Rural,	doté d'au moins deux (02) ans d'expérience	doté d'au moins un (01) an d'expérience		
		ou Technicien Supérieur de Génie Civil, ou de Génie Rural	doté d'au moins trois (03) ans d'expérience	doté d'au moins deux (02) ans d'expérience		
3	Diplôme + CNI certifiés	Au moins Ingénieur des travaux de Génie Civil ou Génie Rural ou Technicien Supérieur de Génie Civil, ou de Génie Rural				
Chef chantier						
		Désignation	Expérience globale en travaux (années)	Expérience dans des travaux similaires (années)		
7	Nombre d'année d'expérience sur CV par l'intéressé	Technicien de Génie Civil,	doté d'au moins trois (03) ans d'expérience	doté d'au moins deux (02) ans d'expérience		
		ou Agent Technique de Génie Civil,	doté d'au moins cinq (05) ans d'expérience	doté d'au moins trois (03) ans d'expérience		
3	Diplôme + CNI certifiés	Technicien de Génie Civil ou Agent Technique de Génie Civil				

Il est rappelé aux entreprises que l'absence du Diplôme certifié vaudra disqualification du technicien concerné, quelle que soit sa qualification et son expérience. **Il en va de même pour la certification d'un document préalablement certifié**

### C-4 Matériels.

Le Candidat doit établir qu'il dispose en propre ou en location les matériels ci-après :

N°	Type et caractéristiques du matériel	Nombre minimal requis	justifiés	Non justifiés
9	Bétonnière	01	oui	non
10	Camion benne	01	oui	non

11	Pelle chargeuse	ff	oui	non
12	Compacteur manuel ou plaque vibrante	01	oui	non
13	Véhicule pick – up	01	oui	non

L'Entreprise doit fournir tous les documents prouvant que les équipements cités sont sa propriété : Factures – Certificat d'immatriculation – Attestation d'assurance – Certificat de vente

Si l'Entreprise envisage louer certains équipements, elle doit fournir les preuves de leur existence et la convention légalisée la liant à leur légitime propriétaire par une autorité compétente.

### C-5 VISITE DE SITE

N°	Désignation	justifiés	Non justifiés
14	Visite du site signé par l'entrepreneur	oui	non

### C-6 PRESENTATION DE L'OFFRE

Les entreprises devront présenter un dossier facile à feuilleter et conforme au DAO. Elles devront présenter des séparations en couleur, des pages de garde, le sommaire de chaque partie du dossier, des pièces classées dans l'ordre annoncé dans le sommaire, et tout autre dispositif de nature à faciliter les travaux de la Sous-Commission d'Analyse.

15	Production de l'offre en nombre complet (07 exemplaires dont un original et 06 copies)	oui	non
16	Présentation des différentes parties de chaque offre (Administrative, Financière et technique) telle que définies dans le DAO	oui	non
17	Page de garde (Avec mention, CIPM-AI, Titre de l'AO et Financement), intercalaires couleurs autre que le blanc (avec sommaire de la partie). Voir model joint en annexe.	oui	non

### C-7 METHODOLOGIE D'EXECUTION DES TRAVAUX

F	METHODOLOGIE D'EXECUTION DES TRAVAUX	justifiés	Non justifiés
18	Présence dans l'offre, d'un Planning cohérent d'exécution des travaux faisant ressortir le délai d'exécution	oui	non
19	Précision sur l'origine ou la provenance des matériaux à utiliser	oui	non
20	Présence dans l'offre financière du bordereau des prix unitaires avec tous les prix en chiffre et en lettre suivant le modèle joint	oui	non
21	Présence dans l'offre financière des sous détails de tous les prix quantifiés	oui	non
22	Prise en compte des impacts sociaux-environnementaux	oui	non
<b>Total :</b>		<b>10</b>	<b>12</b>

Seules les soumissions qui auront obtenues au moins 70% de OUI seront admises à l'analyse financière.

La liste des documents visés à l'article 13 du RGAO devra être complétée, regroupée en trois volumes insérés respectivement dans des enveloppes intérieure et détaillée comme suit:

**Documents constituant l'offre**  
**Enveloppe A – Volume I : Pièces administratives**

Elles comprendront notamment :

- a. La déclaration d'intention des soumissionniers timbrée (suivant modèle joint) ;
  - b. L'accord de groupement, le cas échéant ;
  - c. Le pouvoir de signature, le cas échéant ;
  - d. Une attestation de non-faillite établie par le Tribunal de Première Instance ou tout autre document établi par l'institution compétente du pays de résidence du soumissionnaire étranger datant de moins de trois (3) mois précédant la date de remise des offres ;
  - e. Une attestation de domiciliation bancaire du soumissionnaire, délivrée par une banque de premier ordre agréée par le Ministère en charge des Finances du Cameroun, sauf dispositions contraires prévues par la convention de financement ;
  - f. La quittance d'achat du Dossier d'Appel d'Offres ;
  - g. La caution de soumission (suivant modèle joint) d'un montant de 1 200 000 (Un million deux cent mille) francs CFA et d'une durée de validité de 120 (cent vingt) jours, établie par une banque de premier ordre agréée par le Ministère en charge des Finances du Cameroun, sauf dispositions contraires prévues par la convention de financement ;
  - h. Une attestation de non exclusion des marchés publics délivrée par l'autorité compétente de l'organisme chargée de la régulation ;
  - i. Une attestation délivrée par la Caisse Nationale de Prévoyance Sociale certifiant que le soumissionnaire a satisfait ses obligations vis-à-vis de ladite caisse datant de moins de trois mois ;
  - J. Une attestation délivrée par l'autorité compétente de l'administration fiscale datant de moins de trois mois, certifiant que le soumissionnaire a effectué les déclarations réglementaires en matière d'impôts pour l'exercice en cours ou un **certificat de dépôt et une quittance de versement des frais dévolue**.
  - k. Encas de groupement chaque membre du groupement doit présenter un dossier administratif complet, les pièces e, f, g, i étant uniquement présentées par le mandataire du groupement.
  - l. CCAP paraphé sur toutes les pages, signé, daté et cacheté à la dernière page par le soumissionnaire
  - M- Attestation de localisation et plan de localisation
- N.B :** Toutes les pièces administratives doivent dater de moins 03 (trois) mois.

**Enveloppe B – Volume II : Offre technique**

**B.1. Propositions techniques**

- Liste du personnel ;
- Liste du matériel ;
- Références de l'entreprise ;
- Méthodologie d'exécution des travaux ;
- Visite du site ;

**B.2. Les preuves d'acceptations des conditions du marché**

CCTP paraphé sur toutes les pages, signé, daté et cacheté à la dernière page par le soumissionnaire.

## Enveloppe C – Volume III : Offre financière

C.1. La soumission proprement dite, en original rédigée selon le modèle joint, timbrée au tarif en vigueur, signée et datée ;

**NB : Le rabais est inconditionnel.**

C.2. Le Bordereau des Prix Unitaires dûment rempli ;

C.3. Le Détail quantitatif et estimatif dûment rempli ;

C.4. Le Sous-Détail des prix et/ou la décomposition des prix forfaitaires.

NB: Les différentes parties d'un même dossier doivent obligatoirement être séparées par les intercalaires de couleur aussi bien dans l'original que dans les copies, de manière à faciliter son examen.

Références  
du RGAO

### Prix et monnaie de l'offre

14.3.

Le décret N°2003/651/PM du 16 avril 2003 définit les modalités de mise en œuvre du régime fiscal des Marchés Publics. La fiscalité applicable au présent marché comporte notamment :

- des impôts et taxes relatifs aux bénéfices industriels et commerciaux, y compris l'IAR qui constitue un précompte sur l'impôt des sociétés;
- des droits d'enregistrement calculés conformément aux stipulations du code des impôts;
- des droits et taxes attachés à la réalisation des prestations prévues par le marché;
- \* des droits et taxes d'entrée sur le territoire camerounais (droits de douanes, TVA, taxe informatique);
  - \* des droits et taxes communaux,
- \* des droits et taxes relatifs aux prélèvements des matériaux et d'eau.  
Ces éléments doivent être intégrés dans les charges que l'entreprise impute sur ses coûts d'intervention et constituer l'ensemble des sous-détails des prix hors taxes.  
Le prix TTC s'entend TVA incluse.

14.4.

Les prix du marché sont fermes et non révisables.

15.1.

Dans le cas des Appels d'Offres Internationaux, indiquer si la (les) monnaie(s) de l'offre est (sont) définie(s) en suivant l'option A ou l'option B de l'article 15.1 du RGAO]

**sans objet**

### Préparation et dépôt des offres

16.1.

Conformément à l'Article 16 alinéa 1, la durée de validité des offres est de quatre-vingt-dix (90) jours à compter de la date limite fixée pour la remise des offres. Une offre valable pour une période plus courte sera déclarée non conforme et rejetée par la CIPM-TBEC (Commission Interne de Passation des Marchés des Travaux des Bâtiments et des Equipements Collectifs)

17.1.

Montant de la caution de soumission est de **1 200 000 (Un million deux cent mille) francs CFA.**

18.1.

Les offres seront évaluées sur la base d'un délai d'exécution de travaux de **04 Mois maximum** pour le lot. La méthode d'évaluation figure à l'article 32.2e du RGAO.

18.3.	Les variantes techniques sur la ou les parties des travaux spécifiés ci-dessous sont permises dans le cadre des Spécifications techniques :
-------	---

19.1.	Lieu, date et heure de la réunion préparatoire à l'établissement des offres: <b>Sans objet dans le cadre de ce marché</b>
20.1.	Nombre de copies de l'offre qui doivent être remplies et envoyées: Sept (07) exemplaires dont un original et six copies.
21.2.	Adresse de l'Autorité Contractante à utiliser pour l'envoi des offres: Chaque offre rédigée en français ou en anglais en <b>sept (07)</b> exemplaires dont <b>un (01)</b> original et <b>seix(06)</b> copies, devra parvenir au Secrétariat du Maire de la Commune de Bafang.
22.1.	Chaque offre rédigée en français ou en anglais devra parvenir au Secrétariat du Maire de la Commune de Bafang, au plus tard le <b>28/04/2021 à 12 heures 00 minutes</b> , heure locale.
25.1	L'ouverture des offres aura lieu le <b>28/04/2021 à 13 heures 00 minutes</b> , heure locale à la <b>Salle de réunion de la Commune de Bafang</b> .
<b>Evaluation et comparaison des offres</b>	
31.2.	Monnaie retenue pour la conversion en une seule monnaie: Le franc CFA Source du taux de change: La Banque des Etats de l'Afrique Centrale (BEAC)      Date du taux de change: Retenir une date qui ne sera pas antérieure de plus de vingt-huit (28) jours à la date limite de dépôt des offres, ni postérieure à la date initiale d'expiration du délai de validité des offres.
32.2.(e)	

32.2(g)	<p>Laméthoded'évaluationdesvariantestechniquesestlasuivante</p> <p>Seuleslesoffresreconnuesconformes,selon les dispositions de l'article 28 du RGAO, seront évaluées et comparées par la Sous- commissiond'analyse.</p> <p>32.2. En évaluant les offres, la sous-commission déterminera pour chaque offre le montant évalué de l'offre en rectifiant son montant commesuit:</p> <p>a. En corrigeant toute erreur éventuelle conformément aux dispositions de l'article 30.2 du RGAO</p> <p>b. En excluant les sommes provisionnelles et, le cas échéant, les provisions pour imprévus figurant dans le Détail quantitatif et estimatif récapitulatif, mais en ajoutant le montant des travaux en régie, lorsqu'ils sont chiffrés de façon compétitive comme spécifié dans le RPAO ;</p> <p>c. En convertissant en une seule monnaie le montant résultant des rectifications (a) et (b) ci-dessus, conformément aux dispositions de l'article 31.2 du RGAO ;</p> <p>d. En ajustant de façon appropriée, sur des bases techniques ou financières, toute autre modification, divergence ou réserve quantifiable ;</p> <p>e. En prenant en considération les différents délais d'exécution proposés par les soumissionnaires, s'ils sont autorisés par le RPAO ;</p> <p>f. Le cas échéant, conformément aux dispositions de l'article 13.2 du RGAO et du RPAO, en appliquant les remises offertes par le Soumissionnaire pour l'attribution de plus d'un lot, si cet appel d'offres est lancé simultanément pour plusieurs lots.</p> <p>g. Le cas échéant, conformément aux dispositions de l'article 18.3 du RPAO et aux Spécifications techniques, les variantes techniques proposées, si elles sont permises, seront évaluées suivant leur mérite propre et indépendamment du fait que le Soumissionnaire aura offert ou non un prix pour la solution technique spécifiée par l' Autorité Contractante dans le RPAO.</p> <p>32.3. L'effet estimédés formules de révision des prix figurant dans les CCAG et CCAP, appliquées durant la période d'exécution du Marché,neserapasprisenconsidérationlors del'évaluationdesoffres.</p> <p>32.4. Sil'offreévaluéelamoins-disanteest jugée anormalement basse ou est fortement déséquilibrée par rapport à l'estimation du Maître d'Ouvragedes travaux à exécuter danslecadreduMarché,la commission peutàpartirdusous-détaildeprix fournis par le soumissionnaire pour n'importe quel élément, ou pour tous les éléments du Détail quantitatif et estimatif, vérifier si ces prix sont compatibles avec les méthodes de constructionetlecalendrierproposé. Aucas où les justificatifs présentés par le soumissionnaireneluissentpassatisfaisants,l'Autorité Contractantepeutrejeterladiteoffre après l'avis technique de l'Agence de Régulation des Marchés Publics.</p>
33.1.	<p>Les soumissionnaires nationaux bénéficient d'une marge de préférence nationale au cours de l'évaluation conformément à la réglementation en vigueur.</p>
<p><b>Attribution dumarché</b></p>	
34.1 et 34.2	<p>L'Autorité Contractanteattribuera leMarchéau Soumissionnaire dont l'offre a été reconnue conformepourl'essentielauDossierd'Appel d'offresetquidisposedescapacités techniquesetfinancièresrequisespourexécuterleMarchédefaçonsatisfaisanteetdont l'offre a été évaluée la moins-disanteen incluantlecaséchéantlesremisesproposées.</p>
<p><b>Cautionnement définitif</b></p> <p>Le cautionnement définitif est de 3% du montant TTC du contrat</p>	

39.1  
39.2

**Cautionnement de garantie**

La retenue de garantie est fixée à dix pour cent (10%) du montant TTC du marché.

La restitution de la retenue de garantie ou du cautionnement sera effectuée dans un délai d'un mois après la réception définitive sur mainlevée délivrée par le Maître d'Ouvrage après demande de l'entrepreneur.

### Présentation de l'offre.

Les soumissions ainsi que toutes les pièces les accompagnants, seront exprimées en français ou en anglais faisant ressortir les montants hors TVA, les montants des TVA et les montants toutes taxes comprises, libellés en francs CFA en chiffres et en lettres.

La présentation des offres devra tenir compte du principe de séparation de l'offre financière, des propositions techniques et des pièces administratives. Les offres seront ainsi présentées en trois volumes **sous simple enveloppe**. Les différentes pièces de chaque volume seront numérotées dans l'ordre du DAO et séparées par un intercalaire de couleur.

Toutes les pièces constitutives des offres, reliées en trois volumes, seront placées dans une enveloppe cachetée qui portera les mentions suivantes :

#### « APPEL D'OFFRES NATIONAL OUVERT

#### N°06/AONO/C/BFG/SG/CIPM-AI/2021 DU 31/04/2021 EN PROCEDURE D'URGENCE POUR LES TRAVAUX DE CONSTRUCTION DES OUVRAGES D'ART DANS LA VILLE DE BAFANG, DEPARTEMENT DU HAUT-NKAM. A N'OUVRIR QU'EN SEANCE DE DEPOUILLEMENT »

Les différents volumes seront présentés comme suit :

##### A- Pièces administratives portant en page de garde les mentions :

« Volume 1 : Pièces Administratives, nom et adresse du soumissionnaire, Appel d'Offres  
N°06/AONO/C/BFG/SG/CIPM-TBEC/2021 DU 28/04/ 2021 »

##### B- Offres techniques portant en page de garde les mentions :

« Volume 2 : Offres techniques, nom et adresse du soumissionnaire, Appel d'Offres  
N°06/AONO/C/BFG/SG/CIPM-TBEC/2021 DU 28/04/ 2021 »

##### C- Offres financières portant en page de garde les mentions :

« Volume 3 : Montant de la soumission, nom et adresse du soumissionnaire, Appel d'Offres  
N°06/AONO/C/BFG/SG/CIPM-TBEC/2021 DU 28/04/ 2021 »

**Pièce n°4:**  
**Cahier des Clauses Administratives**  
**Particulières (CCAP)**

# Table des matières

## I- Cahier des clauses administratives particulières

### Chapitre I: Généralités

Article 1	: Objet du marché
Article 2	: Procédure de Passation du Marché
Article 3	: Définitions et attributions (CCAG Article 2 complété)
Article 4	: Langue, loi et réglementation applicables
Article 5	: Pièces constitutives du marché (CCAG Article 4)
Article 6	: Textes généraux applicables
Article 7	: Communication (CCAG Articles 6 et 10 complétés)
Article 8	: Ordres de service (CCAG Article 8)
Article 9	: Marchés à tranches conditionnelles (CCAG Article 9)
Article 10	: Personnel de l'entrepreneur (CCAG Article 15 complété)

### Chapitre II: Clauses Financières

Article 11	: Garanties et cautions (CCAG Articles 29 et 41 complétés)
Article 12	: Montant du marché (CCAG Articles 18 et 19 complétés)
Article 13	: Lieu et mode de paiement
Article 14	: Variation des prix (CCAG Article 20)
Article 15	: Formules de révision des prix (CCAG Article 21)
Article 16	: Formules d'actualisation des prix (CCAG Article 21)
Article 17	: Travaux en régie (CCAG Article 22 complété)
Article 18	: Valorisation des travaux (CCAG Article 23)
Article 19	: Valorisation des approvisionnements (CCAG Article 24 complété)
Article 20	: Avances (CCAG Article 28)
Article 21	: Règlement des travaux (cf. art. 26, 27 et 30 CCAG complétés)
Article 22	: Intérêts moratoires (CCAG Article 31)
Article 23	: Pénalités de retard (CCAG Article 32 complété)
Article 24	: Règlement en cas de groupement d'entreprises (CCAG Article 33)
Article 25	: Décompte final (CCAG Article 34)
Article 26	: Décompte général et définitif (CCAG Article 35)
Article 27	: Régime fiscal et douanier (CCAG Article 36)
Article 28	: Timbres et enregistrement des marchés (CCAG Article 37)

### Chapitre III: Exécution des Travaux

Article 29	: Consistance des prestations
Article 30	: Obligations du Maître d'Ouvrage (CCAG complété)

Article31	:Délais d'exécution du marché.....
Article32	:Rôles et responsabilités de l'entrepreneur (CCAG Article 40).....
Article33	:Mise à disposition des documents et du site (CCAG Article 42).....
Article34	:Assurances des ouvrages et responsabilités civiles (CCAG Article 45).....
Article35	:Pièce à fournir par l'entrepreneur.....
Article36	:Organisation et sécurité des chantiers (CCAG Article 50).....
Article37	:Implantation des ouvrages.....
Article38	:Sous-traitance (CCAG article 54).....
Article39	:Laboratoire de chantier et essais.....
Article40	:Journal de chantier.....

#### **ChapitreIV:Delaréception**

Article41	Utilisationdesexplosifs
Article42	:Réceptionprovisoire(CCAGArticle67)
Article43	:Documentsàfourniraprèsexécution(CCAGArticle68)
Article44	:Délaidegarantie(CCAGArticle70)
Article45	:Réceptiondéfinitive(CCAGArticle72)

#### **ChapitreV:Dispositions diverses**

Article46	:Résiliationdumarché(CCAGArticle74)
Article47	:Casdeforcemajeure(CCAGArticle75)
Article48	:Différendsetlitiges(CCAGArticle79)
Article49	:Editionetdiffusionduprésentmarché
Article50etdernier	:Entréenvigueurdumarché.

**II - DESCRIPTION TECHNIQUE DES TRAVAUX**

**III - BORDEREAU DES PRIX UNITAIRES**

**IV - DETAIL QUANTITATIF ET ESTIMATIF DES TRAVAUX**

# Chapitre: Généralités

## Article 1: Objet du marché

Le présent marché a pour objet les travaux de CONSTRUCTION DES OUVRAGES D'ART DANS LA VILLE DE BAFANG, Département du HAUT-NKAM.

## Article 2: Procédure de passation du marché

Le présent marché est passé après Appel d'Offre National Ouvert en procédure d'urgence N°06/AONO/C/BFG/SG/CIPM-AI2021 DU 31/03/2021.

## Article 3: Définitions et attributions (CCAG Article 2 complété)

### 3.1. Définitions générales (Cf. code)

- **L'Autorité contractante est:** Le Maire de la Commune de Bafang. A ce titre, il passe le marché, veille à la conservation des originaux des documents y relatifs et procède à la transmission de copies au Ministre en charge des Marchés publics et à l'organisme chargé de la régulation. Il assure également le contrôle de l'effectivité de l'exécution des travaux du cocontractant.
- **L'Autorité en charge du contrôle externe de l'exécution des Marchés Publics est :** Le Ministre en charge des Marchés publics ;
- **Le représentant du Maître d'Ouvrage est :** Le Maire de la Commune de Bafang. Il représente l'administration bénéficiaire des travaux.
- **Le Chef de service du marché est :** Le Secrétaire Général de la Commune de Bafang. Il veille au respect des clauses administratives, techniques et financières et des délais contractuels.
- **L'Ingénieur du marché est :** Le Délégué Départemental des Travaux Publics du Haut-Nkam. Il est responsable du suivi technique et financier, il apprécie, décide et donne toutes les instructions n'entraînant aucune incidence financière. Il rend compte au Chef de service du marché.
- **Le Maître d'Œuvre du présent marché est :** Le Chef de Service des Opérations Urbaines et du Développement Social Urbain de la Délégation Départementale du MINDH DU Haut Nkam.
- **L'entrepreneur est :** l'entreprise adjudicataire du marché.
- **La Commission des Marchés compétente est** la Commission Interne de Passation des Marchés du Haut-Nkam auprès de la Commune de Bafang.

### 3.2. Nantissement

Le présent marché peut être donné en nantissement, sous réserve de toute forme de cession de créance.

Dans ce cas :

- L'autorité chargée de l'ordonnement des paiements est **Le Maire de la Commune de Bafang.**
- L'autorité chargée de la liquidation des dépenses est **Le Maire de la Commune de Bafang.**
- Le responsable chargé du paiement est **le Receveur Municipal de la commune de Bafang.**
- Le responsable compétent pour fournir les renseignements au titre de l'exécution du présent marché est **Le Maire de la Commune de Bafang.**

### 3.3. Attributions du Maître d'Œuvre.

#### 3.3.1. Missions du Maître d'œuvre :

Il établit les ordres de service à caractère technique, approuve des plans d'exécution des ouvrages, le projet d'exécution et les plans de recollement. Il établit aussi contradictoirement avec le cocontractant les attachements des travaux exécutés

#### 3.4 Organes de contrôle des marchés publics.

Dans le cadre du contrôle de la réalisation physique des marchés publics, les contrôles seront faits par l'Autorité Contractante, le Ministère des Marchés Publics, l'ingénieur, le Maître d'œuvre et le chef de service du marché. A cet effet, ils auront libre accès au chantier et à tous les documents contractuels ou informations liés à l'exécution du marché.

## Article 4: Langue, lois et règlements applicables

4.1. La langue utilisée est le Français et/ou l'Anglais.

4.2. L'entrepreneur s'engage à observer les lois, règlements en vigueur en République du Cameroun et ce, aussi bien dans sa propre organisation que dans la réalisation du marché.

Siceslois et règlements en vigueur à la date de signature du présent marché en aient été modifiés après la signature du marché, les coûts éventuels qui en découleraient directement seraient pris en compte sans gain ni perte pour chaque partie.

#### **Article 5: Pièces constitutives du marché (CCAG Article 4)**

Les pièces contractuelles constitutives du présent marché sont par ordre de priorité :

1. La lettre de soumission ou l'acte d'engagement (avec rabais inconditionnel);
2. La soumission de l'entrepreneur et ses annexes dans toutes les dispositions non contraires au Cahier des Clauses Administratives Particulières et au Cahier des Clauses Techniques Particulières ci-dessous visés;
3. Le Cahier des Clauses Administratives Particulières (CCAP);
4. Le Cahier des Clauses Techniques Particulières (CCTP);
5. Les éléments propres à la détermination du montant du marché, tels que, par ordre de priorité: les bordereaux des prix unitaires, l'état des prix forfaitaires ; le détail ou le devis estimatif, la décomposition des prix forfaitaires et/ou les sous-détails des prix unitaires;
6. Plans, notes de calcul,
7. Le Cahier des Clauses Administratives Générales (CCAG) applicables aux Marchés Publics de travaux mis en vigueur par arrêté N° 033/CAB/PM du 13 février 2007;
8. Le ou les Cahiers des Clauses Techniques Générales (CCTG) applicables aux prestations faisant l'objet du marché.

#### **Article 6: Textes généraux applicables**

Le présent marché est soumis aux textes généraux ci-après:

1. La loi cadre N° 96/12 du 05 août 1996 sur la gestion de l'environnement;
2. La loi n° 001 du 16 avril 2001 portant Code minier, et mise en application par le Décret n° 2002/048/PM du 26 mars 2002;
3. Les textes régissant les corps de métier;
4. Le décret n° 2001/048 du 23 février 2001 portant organisation et fonctionnement de l'Agence de Régulation des Marchés Publics (et ses différents textes d'application) modifié et complété par le décret N° 2012/076 du 08 mars 2012 ;
5. le décret n° 2003/651/PM du 16 avril 2003 fixant les modalités d'application du régime fiscal et douanier des Marchés Publics ;
6. Le décret n° 2018/366 du 20 Juin 2018 portant Code des Marchés Publics et ses différents textes d'application ;
7. Le décret n° 2012 /074 du 08 mars 2012 portant création, organisation et fonctionnement des Commissions des Marchés modifié et complété par le décret N° 2013/271 du 05 août 2013 ;
8. Le décret n° 2012/075 du 08 mars 2012 portant organisation du Ministère des Marchés Publics ;
9. La circulaire N° 001/CAB/PR du 19 juin 2012 relative à la passation et au contrôle de l'exécution des Marchés Publics
10. La lettre N 00908/MINTP/DR datant de 1997 du Ministère des travaux Publics portant publication des directives pour la prise en compte des impacts environnementaux dans l'entretien routier ;
11. La circulaire N° 001/C/MINFI du 28 Décembre 2018 portant instructions relatives à l'exécution des lois de finances, au suivi et au contrôle de l'exécution du budget de l'Etat et des autres entités publiques pour l'exercice 2021.
12. Les DTU pour les travaux de bâtiment;
13. Les normes techniques en vigueur au Cameroun;
14. D'autres textes spécifiques au domaine concerné par le marché.
15. La loi n° 2007/006 du 26 décembre 2007 portant régime financier de l'Etat ;
16. La loi n° 2000/10 du 13 juillet 2000 fixant l'organisation et les modalités de l'exercice de la profession d'Ingénieur du Génie civil ;
17. Le Décret n° 2005/577 du 23 février 2005 fixant les modalités de réalisation des études d'impact environnemental ;
18. Le Décret n° 2008/376 du 12 novembre 2008 portant organisation administrative de la République du Cameroun ;

19. Le Décret n°2011/110 du 29 avril 2011 portant organisation du Ministère des Travaux Publics ;
20. L'Arrêté n°033/CAB/PM du 13 février 2007 mettant en vigueur les Cahiers des Clauses Administratives Générales (CCAG) applicables aux marchés publics ;
21. L'Arrêté n°093/CAB/PM du 5 novembre 2002 fixant les montants de la caution de soumission et des frais d'achat des Dossiers d'Appel d'Offres ;
22. L'Arrêté n°136/CAB/PM du 9 septembre 2008 modifiant et complétant certaines dispositions de l'Arrêté n°042/CAP/PM du 14 juin 2002 portant création de commissions de passation des marchés auprès du Ministère des Travaux Publics ;
23. L'Arrêté n°070/MINEP du 20 avril 2005 fixant les différentes catégories d'opérations dont la réalisation est soumise à l'étude d'impact environnemental ;
24. La Circulaire n°004/CAB/PR du 30 décembre 2005 relative à l'application du code des Marchés publics ;
25. La Circulaire n°003/CAB/PM du 18 avril 2008 relative au respect des règles régissant la passation, l'exécution et le contrôle des marchés publics ;
26. La Circulaire n°002/CAB/PM du 31 janvier 2011 relative à l'amélioration de la performance du système des Marchés publics ;
27. La Circulaire n°003/CAB/PM du 31 janvier 2011 précisant les modalités de gestion des changements des conditions économiques des marchés publics ;

#### Article 7: Communication (CCAG Article 6 et 10 complétés)

7.1. Toutes les communications au titre du présent marché sont écrites et les notifications faites aux adresses ci-après :

a. Dans le cas où l'entrepreneur est le destinataire : Madame/Monsieur : .....

Passé le délai de 15 jours fixé à l'article 6.1 du CCAG pour faire connaître au Maître d'Ouvrage, au chef de service son domicile, les correspondances seront valablement adressées au Maire de la Commune de **Bafang**.

b. Dans le cas où le Maître d'Ouvrage en est le destinataire :  
Monsieur le Maire de la Commune de **Bafang** avec copie adressée dans les mêmes délais, à l'Autorité contractante, au Chef de service, à l'ingénieur, au Maître d'Œuvre, le cas échéant.

c. Dans le cas où l'Autorité Contractante est le destinataire :

Madame le Maire de la Commune de **Bafang** avec copie adressée dans les mêmes délais, au Maître d'Ouvrage, au Chef de service, à l'ingénieur et au Maître d'Œuvre le cas échéant.

7.2. L'entrepreneur adressera toutes les notifications écrites ou correspondances au Maître d'Œuvre, avec copie au Chef de service.

#### Article 8: Ordres de service (CCAG Article 8)

Les différents ordres de service seront établis et notifiés ainsi qu'il suit :

8.1. L'ordre de service de commencer les travaux est signé par le Maître d'Ouvrage et notifié au Cocontractant par le Chef de service du marché avec copie à l'Autorité Contractante, au MINMAP, au Chef de service du marché, à l'Ingénieur du marché et au Maître d'œuvre le cas échéant.

8.2. Sur proposition du Maître d'Ouvrage, les ordres de service ayant une incidence sur l'objectif, le montant ou le délai d'exécution du marché seront signés par l'Autorité Contractante et notifiés par le Maître d'Ouvrage au Cocontractant avec copie à l'Autorité Contractante, au MINMAP, au Chef de service du marché, à l'Ingénieur du marché, au Maître d'œuvre.

8.3. Les ordres de service à caractère technique liés au déroulement normal du chantier seront directement signés par le Chef de service des Marchés et notifiés au Cocontractant par l'ingénieur ou le Maître d'œuvre (le cas échéant) avec copie à l'Autorité Contractante, au MINMAP, au Chef de Service.

8.4. Les ordres de service valant mise en demeure seront signés par le Maître d'Ouvrage et notifiés au Cocontractant par le Chef de service, avec copie à l'Autorité Cocontractante, au MINMAP, à l'Ingénieur et au Maître d'œuvre.

8.5. Les ordres de service de suspension et de reprise des travaux, pour cause d'intempéries ou autre cas de force majeure, seront signés par l'Autorité Contractante et notifiés par les services de ce dernier au Cocontractant avec copie au Maître d'Ouvrage, au MINMAP, au Chef de service, à l'Ingénieur, au Maître d'œuvre.

8.6. Les ordres de service prescrivant les travaux nécessaires pour remédier aux désordres ne relevant pas d'une

utilisation normale qui apparaîtraient dans les ouvrages pendant la période de garantie, seront signés par le Chef de Service, sur proposition de l'Ingénieur et notifiés au Cocontractant par l'Ingénieur.

8.7 Le Cocontractant dispose d'un délai de quinze (15) jours pour émettre des réserves sur tout ordre de service reçu. Le fait d'émettre des réserves ne dispense pas le Cocontractant d'exécuter les ordres de service reçus.

**NB :** Toute modification des quantités et caractéristiques techniques prévues dans le contrat est subordonnée à l'approbation de l'Autorité Contractante (Le Maire de la commune de Bafang).

#### **Article9: Marchés à tranches conditionnelles (CCAGArticle9)**

9.1.Le marché du présent appel d'offres est à tranche unique

#### **Article10: Matériel et personnel de l'entrepreneur (CCAGArticle15complété)**

10.1. Toute modification, même partielle, apportée aux propositions de l'offre technique n'inter- viendra qu'après agrément écrit du Chef de service. En cas de modification, l'entrepreneur le fera remplacer par un personnel de compétence (qualifications et expérience) au moins égale.

10.2. En tout état de cause, les listes du personnel d'encadrement à mettre en place seront soumises à l'agrément du Maître d'œuvre dans les jours qui suivent la notification de l'ordre de service de commencer les travaux. Le Maître d'Œuvre disposera de 05 (cinq) jours pour notifier par écrit son avis avec copie au Chef de service. Passé ce délai, les listes seront considérées comme approuvées.

10.3. Toute modification unilatérale apportée aux propositions en personnel d'encadrement de l'offre technique, avant et pendant les travaux constitue un motif de résiliation du marché tel que visé à l'article 45 ci-dessous ou d'application de pénalités [A préciser].

10.4 L'entrepreneur utilisera le matériel approprié proposé dans le projet d'exécution pour la bonne exécution des prestations selon les règles de l'art.

10.5 Toute modification apportée sera notifiée à l'Autorité contractante.

### **ChapitreII: Clauses financières**

#### **Article11: Garanties et cautions (CCAGArticles29et41)**

##### **11.1. Cautionnement définitif**

Le cautionnement définitif est fixé à 2% du montant TTC du marché.

Il est constitué et transmis au Chef Service du marché dans un délai maximum de vingt (20) jours à compter de la date de notification du marché.

Le cautionnement sera restitué, ou la garantie libérée, dans un délai d'un mois suivant la date de réception provisoire des travaux, à la suite d'une mainlevée délivrée par le Maître d'Ouvrage après demande de l'entrepreneur.

##### **11.2. Cautionnement de garantie**

La retenue de garantie est fixée à 10% du montant TTC du marché.

La restitution de la retenue de garantie ou du cautionnement sera effectuée dans un délai d'un mois après la réception définitive sur mainlevée délivrée par le Maître d'Ouvrage après demande de l'entrepreneur.

##### **11.3. Cautionnement d'avance de démarrage**

Sans objet dans le cadre de ce marché

#### **Article12: Montant du marché (CCAGArticles18et19complétés)**

Le montant du présent marché, tel qu'il ressort du devis estimatif ci-joint, est de \_\_\_\_\_ ( ) francs CFAT toutes Taxes comprises (TTC) soit:

- Montant HTVA: \_\_\_\_\_ (\_\_\_\_) francs CFA
- Montant de la TVA: \_\_\_\_\_ (\_\_\_\_) francs CFA
- Montant de la TSR et/ou l'AIR : \_\_\_\_\_ (\_\_\_\_) francs CFA
- Net à percevoir = HTVA-(TSR et/ou AIR) (\_\_\_\_) francs CFA.

**Article 13: Lieu et mode de paiement**

Le Maître d'Ouvrage se libérera des sommes dues de la manière suivante:

- a. Pour les règlements en francs CFA, soit (\_\_\_\_) *NAP*, par crédit au compte n° \_\_\_\_\_ ouvert au nom de l'entrepreneur à la banque \_\_\_\_\_

**Article 14: Variation des prix (CCAG Article 20)**

- 14.1. Les prix sont fermes et non révisables
- 14.2. Modalités d'actualisation des prix (le cas échéant).

**Article 15: Formules de révision des prix (CCAG Article 21)**

Sans objet

**Article 16: Formules d'actualisation des prix (CCAG Article 21)**

Sans objet

**Article 17: Travaux en régie (CCAG Article 22 complété)**

- 17.1. Le pourcentage des travaux en régie est de 2% du montant du marché et des avenants, le cas échéant
- 17.2. Dans le cas où l'entrepreneur serait invité à exécuter des travaux en régie, les dépenses exposées et dûment justifiées lui seront remboursées dans les conditions suivantes:
  - Les quantités prises en compte seront les heures de mise à disposition ou les quantités de matériaux et matières mises en œuvre ayant fait l'objet d'attachements contradictoires;
  - Les traitements et salaires effectivement payés à la main d'œuvre locale seront majorés pour tenir compte des charges sociales de quarante pour cent (40%);
  - Les heures d'engin seront décomptées au taux figurant dans les sous-détails de prix;
  - Les matériaux et matières seront remboursés au prix de revient dûment justifié au lieu d'emploi majoré de dix pour cent pour pertes, magasinage et manutention;
  - Le montant des prestations ainsi calculé, y compris les heures d'engins, sera majoré de 25 % pour tenir compte des frais généraux, bénéfices et aléas propres à l'entrepreneur.

**Article 18: Valorisation des travaux (CCAG Article 23)**

Ce marché est à prix unitaires et forfaitaires.

**Article 19: Valorisation des approvisionnements (CCAG Article 24 complété)**

Sans objet

**Article 20: Avances (CCAG Article 28)**

- 20.1. Le Maître d'Ouvrage n'accordera pas une avance de démarrage.

**Article 21: Règlement des travaux (cf. art. 26, 27 et 30 CCAG complétés)**

- 21.1. Constatation des travaux exécutés

Avant le 30 de chaque mois, l'entrepreneur et le Maître d'Œuvre établissent un attachement contradictoire qui récapitule et fixe les quantités réalisées et constatées pour chaque poste du bordereau au cours du mois et pouvant donner droit au paiement.

## 21.2. Décompte mensuel

Au plus tard le cinquième (5) du mois suivant le mois des prestations, l'entrepreneur remettra en sept (07) exemplaires au Maître d'Œuvre, deux projets de décompte provisoire mensuel (un décompte hors TVA et un décompte du montant des taxes), selon le modèle agréé et établissant le montant total des sommes auxquelles il peut prétendre du fait de l'exécution du marché, depuis le début de celui-ci.

Seul le décompte hors TVA sera réglé à l'entrepreneur. Le décompte du montant des taxes fera l'objet d'une écriture d'ordre entre les budgets du Ministère en charge des finances.

Le montant HTVA de l'acompte à payer à l'entrepreneur sera mandaté comme suit:

- $[100 - 2,2 \text{ ou } 5,5 \text{ et/ou } - (7,5 \text{ ou } 15)]\%$  versé directement au compte de l'entrepreneur;
- 2,2 % ou 5,5 % versé au Trésor public au titre de l'ARdû par l'entrepreneur ;
- 7,5% ou 15% versé au Trésor public au titre de la TSR dû par l'entrepreneur ;

Le Maître d'Œuvre disposera d'un délai de sept (7) jours pour transmettre au chef de service du marché, les décomptes qu'il a approuvés.

L'ingénieur disposera d'un délai de sept (7) jours pour transmettre au chef de service du marché, les décomptes qu'il a approuvés de façon à ce qu'ils soient en sa possession au plus tard le 12 du mois.

Le chef de service dispose d'un délai de quatorze (14) jours maximum pour procéder à la signature des décomptes.

Les paiements seront effectués par le Receveur des finances de BAFANG dans un délai maximum de 30 jours calendaires à compter de la remise du décompte approuvé.

## Article 22 : Intérêts moratoires (CCAG Article 31)

Les intérêts moratoires éventuels sont payés par état des sommes dues conformément à l'article 88 du décret n° 2004/275 du 24 Septembre 2004 portant Code des Marchés Publics.

## Article 23: Pénalités (CCAG Article 32 complété)

### A. Pénalités de retard

23.1. Le montant des pénalités de retard est fixé comme suit:

- a. Un deux millièmes ( $1/2000^{\text{ème}}$ ) du montant TTC du marché de base par jour calendaire de retard du premier au trentième jour au-delà du délai contractuel fixé par le marché;
- b. Un millième ( $1/1000^{\text{ème}}$ ) du montant TTC du marché de base par jour calendaire de retard au-delà du trentième jour.

23.2. Le montant cumulé des pénalités de retard est limité à dix pour cent (10%) du montant TTC du marché de base et de ses avenants éventuels

### B. Pénalités spécifiques

23.3. Indépendamment des pénalités pour dépassement du délai contractuel, le cocontractant est passible des pénalités particulières suivantes pour inobservation des dispositions du contrat, notamment un deux millièmes ( $1/2000^{\text{ème}}$ ) du montant TTC du marché de base par jour calendaire de retard pour :

- Remise tardive du cautionnement définitif ;
- Remise tardive des assurances ;
- Remise tardive du projet d'exécution pour autant que le retard soit du fait de l'entrepreneur.

## Article 24: Règlement en cas de groupement d'entreprises (CCAG Article 33)

24.1. Indiquer encas de groupement d'entreprises le mode de paiement des cotraitants et sous- traitants, le cas échéant.

24.2. Indiquer le mode de paiement des sous- traitants, le cas échéant.

#### **Article 25: Décompte final (CCAG Article 34)**

25.1. Après achèvement des travaux et dans un délai maximum de 15 jours après la date de réception provisoire, l'entrepreneur établira à partir des constats contradictoires, le projet de décompte final des travaux effectivement réalisés qui récapitule le montant total des sommes auxquelles il peut prétendre du fait de l'exécution du marché dans son ensemble.

25.2. Le Chef de service dispose d'un délai de 7 jours pour notifier le projet rectifié et accepté au Maître d'Œuvre.

25.3. L'entrepreneur dispose d'un délai de 7 jours pour renvoyer le décompte final revêtu de sa signature.

#### **Article 26: Décompte général et définitif (CCAG Article 35)**

26.1. Le Maître D'Ouvrage dispose d'un délai de 15 jours pour établir le décompte général et définitif à l'entrepreneur après la réception définitive.

À la fin de la période de garantie qui donne lieu à la réception définitive des travaux, le Chef de service dresse le décompte général et définitif du marché qu'il fait signer contradictoirement par l'entrepreneur et l'Autorité Contractante. Ce décompte comprend:

- le décompte final,
- le solde,
- la récapitulation des acomptes mensuels.

La signature du décompte général et définitif sans réserve par l'entrepreneur, lie définitivement les parties et met fin au marché, sauf en ce qui concerne les intérêts moratoires.

26.2. Le délai dont dispose l'entrepreneur pour renvoyer le décompte général et définitif revêtu de sa signature est d'un (01) mois.

#### **Article 27: Régime fiscal et douanier (CCAG Article 36)**

Le décret N° 2003/651/PM du 16 avril 2003 définit

les modalités de mise en œuvre du régime fiscal des

Marchés Publics. La fiscalité applicable au présent marché comporte notamment:

- des impôts et taxes relatifs aux bénéfices industriels et commerciaux, y compris l'IAR qui constitue un précompte sur l'impôt des sociétés;
- des droits d'enregistrement calculés conformément aux stipulations du code des impôts;
- des droits et taxes attachés à la réalisation des prestations prévues par le marché:

\* des droits et taxes d'entrée sur le territoire camerounais (droits de douanes, TVA, taxe informatique);

\* des droits et taxes communaux,

\* des droits et taxes relatifs aux prélèvements des matériaux et d'eau.

Ces éléments doivent être intégrés dans les charges

que l'entreprise impute sur ses coûts d'intervention

et constituer l'undes éléments de sous-détails des prix hors taxes.

Le prix TTCs entend TVA incluse.

#### **Article 28: Timbres et enregistrement des marchés (CCAG Article 37)**

Sept (07) exemplaires originaux du marché seront timbrés et enregistrés par les soins et aux frais de l'entrepreneur, conformément à la réglementation.

### **Chapitre III: Exécution des travaux**

#### **Article 29 : Consistance des prestations**

Les travaux objet du présent marché sont définis dans le présent Cahier des Clauses Administratives Particulières, le Cahier des Clauses Techniques Particulières, le Bordereau des Prix unitaires et le Détail quantitatif et estimatif. Il s'agit en effet sommairement des travaux de :

- Nettoyage et terrassement ;
- Assainissement et drainage ;
- Intervention sur les réseaux.

### **Article 30: Obligations du Maître d'Ouvrage (CCAG complété)**

30.1. Le Maître d'Ouvrage est tenu de fournir au prestataire les informations nécessaires à l'exécution des missions, et de lui garantir, aux frais de ce dernier, l'accès aux sites des projets.

30.2. Le Maître d'Ouvrage assure au prestataire protection contre les menaces, outrages, violences, voies de fait, injures ou diffamations dont il peut être victime en raison ou à l'occasion de l'exercice des missions.

### **Article 31: Délai d'exécution du marché (CCAG Article 38)**

31.1. Le délai d'exécution des travaux objet du présent marché est de **03 (trois) mois par lot**.

31.2. Ce délai court à compter de la date de notification de l'ordre de service de commencer les travaux.

### **Article 32: Rôles et responsabilités de l'entrepreneur (CCAG Article 40)**

Le planning détaillé et général d'avancement des travaux sera communiqué au Maître d'Œuvre en 05 (cinq) exemplaires à chaque début de mois.

### **Article 33: Mise à disposition des documents et du site (CCAG Article 42)**

L'exemplaire reproductible des plans figurant dans le Dossier d'Appel d'Offres sera remis par le maître d'œuvre.

Le Maître d'Ouvrage met le site des travaux et ses voies d'accès à la disposition de l'entrepreneur en temps utile et au fur et à mesure de l'avancement des travaux.

### **Article 34: Assurances des ouvrages et responsabilités civiles (CCAG Article 45)**

Les polices d'assurance suivantes sont requises au titre du présent Marché pour les montants minimum indiqués ci-après dans un délai de quinze (15) jours à compter de la notification du marché (*A adapter*):

- Assurance responsabilité civile, chef d'entreprise;
- Assurance "Tous risques chantier";

### **Article 35: Pièce à fournir par l'entrepreneur (Article 49 complété)**

35.1. Programme des travaux, Plan d'assurance qualité et autres.

Dans un délai maximum de **quinze (15) jours** à compter de la notification de l'ordre de service de commencer les travaux, l'entrepreneur soumettra, en six (06) exemplaires, à l'approbation du Chef de service après avis du Maître d'Œuvre (ou de l'Ingénieur) le programme d'exécution des travaux, son calendrier d'approvisionnement, son projet de Plan d'Assurance Qualité (PAQ) et son Plan de Gestion Environnementale, le cas échéant.

**Une copie desdits documents sera simultanément transmise à l'Autorité Contractante pour information.**

Ce programme sera exclusivement présenté selon les modèles fournis.

Deux (2) exemplaires de ces pièces lui seront retournés dans un délai de **quinze (15) jours** à partir de leur réception avec:

- Soit la mention d'approbation " BON POUR EXECUTION";
- Soit la mention de leur rejet accompagnée des motifs du dit rejet.

L'entrepreneur disposera alors de huit (8) jours pour présenter un nouveau projet. Le Chef de Service ou le Maître d'Œuvre disposera alors d'un délai de cinq (5) jours pour donner son approbation ou faire d'éventuelles remarques. Les délais d'approbation du projet d'exécution sont suspensifs du délai d'exécution.

L'approbation donnée par le Chef de Service ou le Maître d'Œuvre n'atténue en rien la responsabilité de l'entrepreneur. Cependant les travaux exécutés avant l'approbation du programme ne seront ni constatés ni rémunérés sauf s'ils ont été expressément ordonnés. Le planning actualisé et approuvé deviendra le planning contractuel.

L'entrepreneur tiendra constamment à jour, sur le chantier, un planning des travaux qui tiendra compte de l'avancement réel du chantier. Des modifications importantes ne pourront être apportées au programme contractuel qu'après avoir reçu l'accord du Chef de Service du Marché. Après approbation du programme d'exécution par le Chef de Service du Marché, celui-ci le transmettra dans un délai de cinq (05) jours à l'Autorité Contractante, sans effet suspensif de son exécution. Toutefois, s'il est constaté des modifications importantes dénaturant l'objectif du marché ou la consistance des travaux, l'Autorité Contractante retournera le programme d'exécution accompagné des réserves à lever dans un délai de quinze (15) jours à compter de sa date de réception.

b. Le Plan de Gestion Environnemental fera ressortir notamment les conditions de choix des sites techniques et de base vie, les conditions d'emprunt de sites d'extraction et les conditions de remise en état des sites de travaux et d'installation.

c. L'entrepreneur indiquera dans ce programme les matériels et méthodes qu'il compte utiliser ainsi que les effectifs du personnel qu'il compte employer.

d. L'agrément donné par le chef de service ou le Maître d'Œuvre ne diminue en rien la responsabilité de l'entrepreneur quant aux conséquences dommageables que leur mise en œuvre pourrait avoir tant à l'égard des tiers qu'à l'égard du respect des clauses du marché.

### 35.2. Projet d'exécution

a. Le dossier des plans d'exécution (*calcul et dessins*) d'exécution nécessaires à la réalisation de toutes les parties de l'ouvrage devra être soumis au vu du Chef de service ou du Maître d'Œuvre dans un délai maximum de huit (08) jours avant la date prévue pour le début de réalisation de la partie de l'ouvrage correspondante.

b. Le Maître d'œuvre disposera d'un délai de quinze jours pour les examiner et faire connaître ses observations. L'entrepreneur disposera alors d'un délai de huit jours pour présenter un nouveau dossier intégrant les dites observations.

35.3. En cas d'inobservation des délais d'approbation des documents ci-dessus par l'Administration, ceux-ci sont réputés approuvés.

### Article 36: Organisation et sécurité des chantiers (CCAG Article 50)

36.1. Le panneau de chantier devra être mis en place dès la notification de l'ordre de service de commencer les travaux.

36.2. Services à informer en cas d'interruption de la circulation ou le long des itinéraires déviés:

Sans objet.

36.3. Indiquer les mesures particulières, demandées à l'entrepreneur, autres que celles prévues dans le CCAG, pour les règles d'hygiène et de sécurité et pour la circulation autour ou dans le site.

### Article 37: Implantation des ouvrages (CCAG Article 52)

Le Maître d'Œuvre notifiera dans un délai de 10 jours suivant la date de notification de l'ordre de service de commencer les travaux, les points et niveaux de base du projet.

### Article 38: Sous-traitance (CCAG Article 54)

Sans objet.

### Article 39: Laboratoire de chantier et essais (CCAG Article 55)

Sans objet.

### Article 40: Journal de chantier (CCAG Article 56 complété)

40.1. Le journal de chantier sera signé contradictoirement par le Maître d'Œuvre ou l'Ingénieur, le cas échéant et le représentant de l'entrepreneur systématiquement tous les jours.

40.2. C'est un document contradictoire unique. Ses pages sont numérotées et visées. Aucune page ne doit être enlevée. Les parties ratées ou mal liées sont signalées en marge pour validation.

#### Article 41: Utilisation des explosifs (CCAG Article 60)

Sans objet

### Chapitre IV: De la réception

#### Article 42: Réception provisoire (CCAG Article 67)

42.1. Epreuves comprises dans les opérations préalables à la réception

Avant la réception provisoire, l'entrepreneur demande par écrit au Maître d'Ouvrage avec copie à l'Autorité contractante et à l'ingénieur, l'organisation d'une visite technique préalable à la réception. Cette réception comporte entre autres opérations :

- La reconnaissance qualitative et quantitative des ouvrages exécutés ;
- Les épreuves éventuellement prévues dans le CCTP ;
- La constatation éventuelle de la non-exécution des prestations prévues dans le marché ;
- La constatation du repliement des installations de chantier et la remise en état des lieux ;
- Les constatations relatives à l'achèvement des travaux ;
- Les constatations des quantités des travaux effectivement réalisés ;
- La remise des plans de recollement.

Ces opérations font l'objet d'un procès-verbal dressé sur le champ et signé par l'Ingénieur, le Maître d'œuvre et contresigné par l'Entrepreneur.

Au terme de cette visite de pré réception, le Maître d'œuvre spécifie éventuellement les réserves à lever et les travaux correspondant à effectuer avant la date de réception provisoire que le Chef de service du marché proposera en accord avec l'Ingénieur et le Maître d'œuvre.

42.2. Constatation éventuelle du repliement des installations de chantier et de la remise en état des lieux

42.3. La Commission de réception sera composée des membres suivants :

1. Le Maître d'Ouvrage ou son représentant (**Président**) ;
2. L'Ingénieur (**Rapporteur**) ;

#### Les Membres :

3. Le Délégué Départemental des Marchés Publics ou son représentant (**Observateur**) ;
4. Le Chef de Service du Marché ou son représentant ;
5. Le Maître d'Œuvre du marché ;
6. L'Entreprise titulaire du marché.

L'entrepreneur est convoqué à la réception par courrier au moins [10 jours] avant la date de la réception. Il est tenu d'y assister (ou de s'y faire représenter).

Il assiste à la réception en qualité d'observateur. Son absence équivaut à l'acceptation sans réserve des conclusions de la commission de réception.

La Commission après visite du chantier examine le procès-verbal des opérations préalables à la réception et procède à la réception provisoire des travaux s'il y a lieu.

La visite de réception provisoire fera l'objet du procès-verbal de réception provisoire signé sur le champ par tous les membres de la commission.

Le procès-verbal de réception provisoire précise ou fixe la date d'achèvement des travaux.

42.4. Les réceptions partielles sont permises dans le cadre du présent marché

42.5. La période de garantie commence à la date de cette réception provisoire

**42.6 LES CHARGES LIÉES AU DEPLACEMENT DES MEMBRES DE LA COMMISSION DE RECEPTION INCOMBENT AU COCONTRACTANT DE L'ADMINISTRATION.**

#### **Article 43: Documents à fournir après exécution (CCAG Article 68)**

43.1. L'entrepreneur remet au Chef de service du marché dans les trente (30) jours suivant la date du procès-verbal de réception provisoire pour l'ensemble des ouvrages, les notices de fonctionnement et d'entretien des ouvrages. Les plans et autres documents conformes à l'exécution définitive des ouvrages sont remis quant à eux en trois exemplaires, dont un reproductible au plus tard un (01) mois après la réception provisoire des travaux et avant paiement du dernier acompte.

La non fourniture des plans et documents peut donner lieu à une retenue sur le cautionnement en place, au montant fixé dans le CCAP.

#### **Article 44: Délai de garantie (CCAG Article 70)**

La durée de garantie pour l'ouvrage est de 12 mois à compter de la date de réception provisoire des travaux.

#### **Article 45 : Réception définitive (CCAG Article 72)**

45.1. La réception définitive s'effectuera dans un délai maximal de quinze (15) jours à compter de l'expiration du délai de garantie.

45.2. Le Maître d'Œuvre sera membre de la commission.

45.3. La procédure de réception est la même que celle de la réception provisoire.

### **Chapitre V: Dispositions diverses**

#### **Article 46: Résiliation du marché (CCAG Article 74)**

Le marché peut être résilié comme prévu à la section II Sous-section I du décret n°2018/366 du 20 Juin 2018 et également dans les conditions stipulées aux articles 180, 181, 182, 183, 184 notamment dans l'un des cas de:

- Retard de plus de quinze (15) jours calendaires dans l'exécution d'un ordre de service ou arrêt injustifié des travaux de plus de sept (07) jours calendaires;
- Retard dans les travaux entraînant des pénalités au-delà de 10% du montant des travaux;
- Refus de la reprise des travaux mal exécutés;
- Défaillance de l'entrepreneur;
- Non-paiement persistant des prestations.

#### **Article 47: Cas de force majeure (CCAG Article 75)**

Dans le cas où l'entrepreneur invoquerait le cas de force majeure, les seuils en deçà desquels aucune réclamation ne sera admise sont:

- pluie: 200 millimètres en 24 heures;
- vent: 40 mètres par seconde;
- crue: la crue de fréquence décennale.

#### **Article 48: Différends et litiges (CCAG Article 79)**

Les différends ou litiges nés de l'exécution du présent marché peuvent faire l'objet d'un règlement à l'amiable.

Lorsqu'aucune solution amiable ne peut être apportée au différend, celui-ci est porté devant la juridiction camerounaise compétente, sous réserve des dispositions suivantes: [A remplir, le cas échéant]

#### **Article 49: Edition et diffusion du présent marché**

Dix (10) exemplaires du présent marché seront édités et diffusés par les soins de l'entrepreneur fournis à l'Autorité Contractante.

#### **Article 50 et dernier: Entrée en vigueur du marché**

Le présent marché ne deviendra définitif qu'après sa signature par l'Autorité Contractante. Il entrera en vigueur dès sa notification à l'entrepreneur par ce dernier.

Pièce n°5:

Cahier des Clauses Techniques  
Particulières (CCTP)

2015010108 (C)

# I. CAHIER DES CLAUSES TECHNIQUES PARTICULIERES DES TRAVAUX

## DESCRIPTION TECHNIQUE DES TRAVAUX

### CHAPITRE I : GENERALITES

#### OBJET DU PRESENT DOCUMENT

Le présent Cahier des Clauses Techniques Particulières est le document qui fixe les règles d'exécution des travaux d'entretien des routes en terre.

Les travaux à réaliser portent sur l'entretien courant ou périodique de certaines routes en terre tels que définis à l'article 1 du CCAP.

#### **CONSISTANCE DES TRAVAUX**

La consistance des travaux à réaliser est détaillée dans le présent CCTP, au bordereau des prix - nomenclature des tâches et au détail estimatif.

Ils comprennent en particulier les opérations suivantes dont la liste n'est pas exhaustive :

- la réalisation des essais ;
- la réalisation du programme d'exécution ;
- les opérations de nettoyage telles que le débroussaillage, le déforestage, la coupe des bambous de chine, le dessouchage des bambous de chine et l'abattage d'arbres ;
- les travaux de terrassements généraux pour le réaménagement ponctuel de la plate-forme en particulier, le réhaussement de la plate-forme en zone inondable et l'élargissement des zones étroites tels que le déblai et le remblai ;
- la remise en forme de la plateforme ;
- les travaux de traitement des dégradations sur la chaussée tels que le reprofilage rapide, le reprofilage-compactage, les purges ;
- la mise en œuvre ponctuelle ou continue de la couche de roulement ;
- l'entretien, la réparation ou la création de petits ouvrages hydrauliques tels que les buses, les caniveaux, les descentes d'eau, les fossés en terre et exutoires, les fossés maçonnés et bétonnés, les caniveaux revêtus et ponts semi-définitifs, les Dalots et ponts définitifs ;
- la construction et la gestion des barrières de pluie ;
- la mise en place ou la remise en état de la signalisation ;
- la prise en compte de la protection de l'environnement ;
- la réalisation du plan de récolement.

#### **DESCRIPTION DES TRAVAUX**

##### **3.1 Installation de chantier**

Ces opérations consistent à la mise en place des installations nécessaires (matériel, terrain, bâtiments, hangars, sites d'emprunt, aires de stockage, voies de circulation, points d'eau, etc) à l'exécution et au suivi des travaux, leur maintenance et leur fonctionnement l'élaboration du dossier d'exécution et de recollement.

##### **3.2 Amenée et repli du matériel**

L'amenée et le repli du matériel nécessaire à l'exécution des travaux comprend l'amenée du matériel et des engins nécessaires à l'exécution du chantier y compris éventuellement: les bétonneuses, les bascules de chantier, les engins de terrassement, d'assainissement, de mise en œuvre de chaussée et de transport.

##### **3.4 Débroussaillage et décapage**

Les travaux comprennent l'entretien des abords et éventuellement la récupération de leurs caractéristiques géométriques (accotements, fossés et talus) :

- Débroussaillage, élagage, abattage d'arbres dont le diamètre est inférieur à 20 cm,
- Débroussaillage et nettoyage des fossés, des exutoires et des ouvrages transversaux, y compris l'évacuation des objets étrangers,
- Décapage éventuel des accotements.

##### **3.5 Terrassements**

Les terrassements sont limités au strict minimum et ne concerneront que des points particuliers (tels que les zones inondables ou de mauvaise tenue) et les reprises pour purges indiquées par le Maître d'œuvre.

Les terrassements peuvent être continus en cas d'entretien périodique.

Les travaux nécessaires à l'entretien des chaussées comprennent :

- Le reprofilage et le compactage des couches de roulement existantes,

### 3.7 Assainissement et drainage

Les travaux d'assainissement et de drainage concernent la réparation d'ouvrages existants et la mise en place d'éléments nouveaux, indispensables à l'écoulement des eaux superficielles et à la tenue des chaussées et des abords (le curage et la création des fossés, des exutoires et des ouvrages transversaux).

### 3.8 Ouvrages d'art

Les travaux sur les ouvrages d'art concernent :

- L'entretien courant et le nettoyage
- Les réparations et pose des équipements de sécurité (garde-corps, balises, etc) ;
- Les reprises d'affouillement et le confortement de fondations ;
- Les réparations de superstructures ;
- La construction de petits ouvrages neufs.

### 3.9 Signalisation, sécurité, divers

Le Cocontractant prévoira de mettre en place la signalisation temporaire indispensable au respect de la sécurité des usagers et de son personnel. Il prévoira d'installer les systèmes de sécurité et de respect de la vitesse par les usagers. La description de ces dispositifs fera partie du programme d'exécution à fournir par le Cocontractant en début de chantier.

La signalisation verticale à mettre en place dans le cadre du projet sera conforme aux normes en vigueur au Cameroun.

### 3.10 Caractéristiques géométriques

D'une façon générale, le tracé en plan et le profil en long des tronçons routiers à entretenir ne seront pas modifiés, sauf indication précise.

Le dessin coté du profil en travers type est joint en annexe.

### REFERENCES TECHNIQUES

Le présent Cahier des Clauses Techniques Particulières, désigné par la suite par le terme CCTP, fait partie des pièces contractuelles du marché.

Il définit les normes et spécifications techniques applicables, ainsi que les méthodes d'exécution des travaux et de mise en œuvre des matériaux.

Le présent CCTP est complété pour tout ce qui ne déroge pas aux documents contractuels, par les fascicules suivants du Ministère de l'Équipement français:

- Fascicule n°2: Travaux de terrassements ;
- Fascicule n°3: Fourniture de liants hydrauliques ;
- Fascicule n°4: Fournitures d'acier et autres métaux, titre I et titre II ;
- Fascicule n°7: Reconnaissance des sols ;
- Fascicule n°25: Exécution des corps de chaussées ;
- Fascicule n°31: Bordures et caniveaux en pierre naturelle ou en béton ;
- Fascicule n°32: Construction de trottoirs ;
- Fascicule n°62: Règles techniques de conception et de calcul des ouvrages et construction en béton armé ;
- Fascicule n°63: Exécution et mise en œuvre des bétons non armés, Confection des mortiers ;
- Fascicule n°64: Travaux de maçonnerie d'ouvrage de génie civil ;
- Fascicule n°70: Canalisations d'assainissement et ouvrages annexes.

Toutefois, le Cocontractant est autorisé à utiliser d'autres normes que celles mentionnées dans le présent document, à condition que celles-ci soient couramment admises et qu'elles conduisent à des résultats de qualité égale ou supérieure. Ces normes doivent être préalablement soumises à l'approbation du Maître d'œuvre avec pièces à l'appui. Le Maître d'œuvre justifie sa décision pour accepter ou rejeter une norme.

### PRESCRIPTIONS GENERALES

#### 5.1 Essais

Les essais en laboratoire et en place sont conduits conformément aux modes opératoires de l'AFNOR (France), du LPC (France) ou à défaut de l'AASHTO et de l'ASTM (Etats-Unis), en vigueur le premier jour du mois qui précède la date limite de la remise des offres.

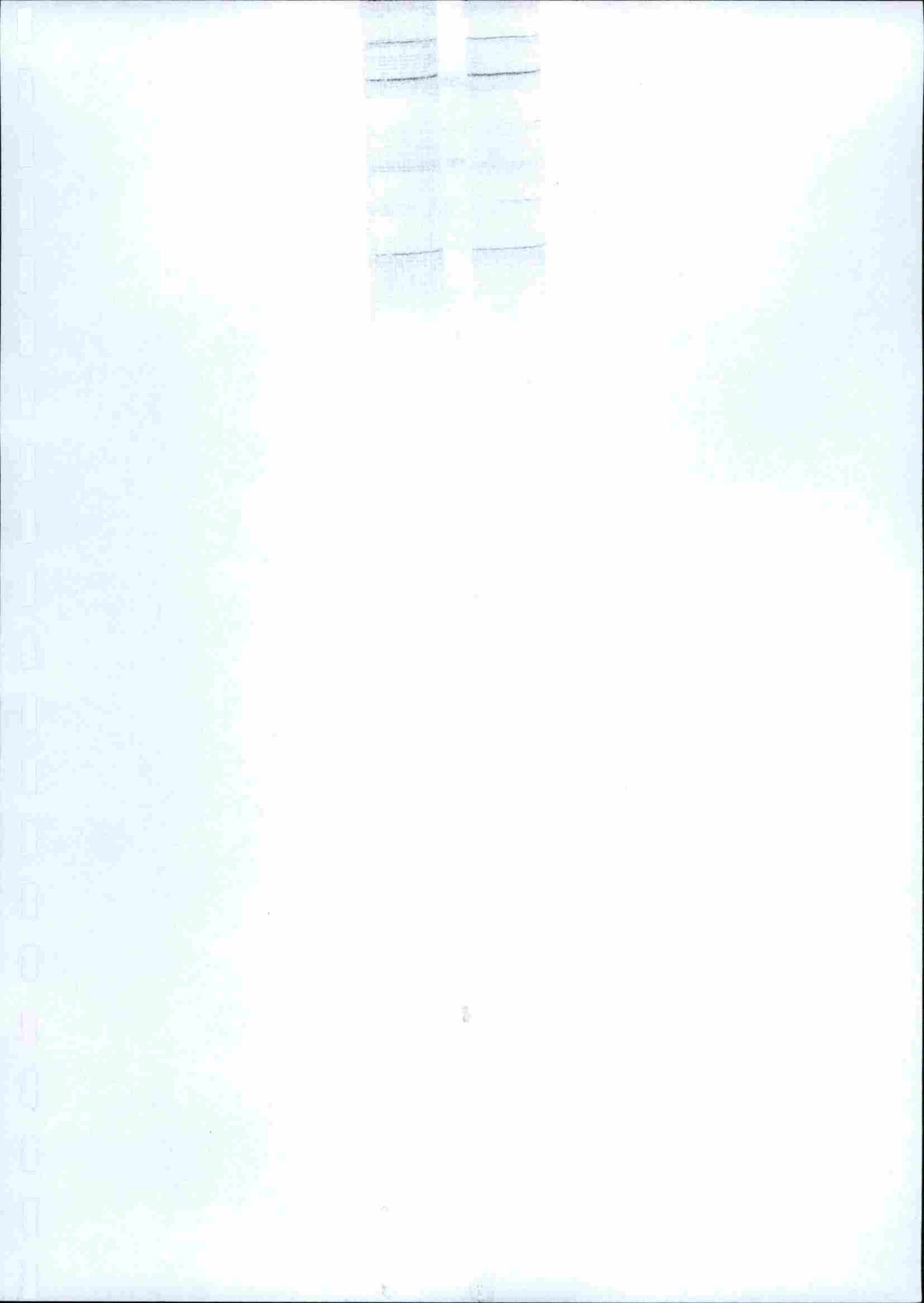

Les matériaux, produits et composants de construction doivent être conformes aux stipulations du marché et aux prescriptions des normes AFNOR homologuées, les normes applicables étant celles en vigueur le premier jour du mois qui précède la date limite de remise des offres.

En ce qui concerne le vocabulaire des essais de laboratoire et les documents émis par les laboratoires d'essais, les termes fondamentaux et leurs définitions sont conformes à la norme NF X 10-001 et NF P 08-500 (conditions générales minimales d'un procès-verbal d'essai de matériaux).

## **5.2 Essais d'études**

Le Cocontractant doit effectuer toutes les recherches et essais de laboratoire nécessaires pour vérifier la conformité des matériaux, déterminer les dosages, les compositions des mélanges et des bétons, les traitements et les différents apports, qui permettent de répondre aux critères d'utilisation des divers matériaux et aux stipulations techniques requises.

Le Cocontractant doit effectuer tous les essais de formulation et de convenance sur les matériaux composites utilisés sur le chantier.

Concernant les produits stabilisants, ces essais comprendront : l'identification des matériaux de chaussée à stabiliser, le choix du stabilisant, le dosage des constituants, les performances mécaniques du mélange.

A partir des pièces et documents joints au dossier d'appel d'offres, le Cocontractant effectue toutes les vérifications qu'il juge nécessaires, afin de pouvoir signaler et rectifier les anomalies, erreurs ou omissions éventuelles.

Tous ces essais et vérifications sont à la charge du Cocontractant qui remet ses conclusions au Maître d'œuvre.

Après avoir effectué toutes les vérifications nécessaires, le Maître d'œuvre pourra donner par écrit son agrément ou prescrire une nouvelle recherche ou des essais complémentaires.

## **5.3 Essais de réception de matériaux sur le chantier**

Le Cocontractant est tenu de réaliser les essais de réception selon la cadence fixée ci-après à l'article 10 (qualité et préparation des matériaux). Les résultats seront présentés au Maître d'œuvre, qui, après avoir effectué toutes les vérifications nécessaires pourra donner son autorisation écrite pour l'utilisation du matériau concerné. Le Maître d'œuvre se réserve le droit de demander des essais supplémentaires aux frais du Cocontractant ou de réaliser toutes les vérifications jugées nécessaires avec son propre matériel ou en faisant appel à un laboratoire spécialisé et agréé.

La liste non exhaustive des essais de réception des matériaux est la suivante :

### **5.3.1 Pour les travaux de terrassements et chaussées :**

- Analyse granulométrique,
- Teneur en eau,
- Limites d'Atterberg,
- Essai Proctor Modifié,
- CBR. après 4 jours d'immersion.

### **5.3.2 Pour les bétons :**

- Analyse granulométrique des agrégats,
- Propreté des granulats
- Equivalent de sable

### **5.3.3 Pour les produits stabilisants**

- Identification ;
- Propriétés physico-chimiques.

### **5.3.4 Pour les matériaux à stabiliser**

- Analyse granulométrique,
- Teneur en eau,
- Limites d'Atterberg,
- Essai Proctor Modifié,
- CBR. après 4 jours d'immersion ;
- Test de réactivité au produit stabilisant.

## **5.4 Essais de contrôle de mise en œuvre**

Le Cocontractant a l'obligation de réaliser son auto-contrôle conformément aux cadences prévues plus loin dans ce CCTP à l'article 10 (qualité et préparation des matériaux).

La mesure de la densité in-situ se fera essentiellement par le densitomètre à membrane.

Le contrôle de la mise en œuvre du béton se fera par la mesure de l'affaissement au cône d'Abrams et par la mesure de la résistance à la compression simple à 7 jours et à 28 jours.

Toutefois le Maître d'œuvre se réserve le droit de faire toutes les vérifications jugées indispensables avec son propre matériel et de recourir à tout autre moyen pour s'assurer que la mise en œuvre s'est opérée selon les règles de l'art. Il pourra notamment avoir recours à la mesure de la résistance des bétons au scléromètre ou ordonner la mesure des densités in-situ en profondeur pour des remblais réalisés en plusieurs couches.

Le cocontractant sera tenu d'effectuer toutes les reprises ordonnées par le Maître d'ouvrage.

#### **5.5. Amenée de l'équipement et du matériel**

Le Cocontractant effectue toutes les démarches nécessaires pour s'assurer que la livraison des équipements et du matériel importés soit effectuée dans des délais compatibles avec le planning des travaux, et que toutes les dispositions soient prises pour leur expédition rapide sur le chantier. Cette exigence s'applique en particulier aux engins de terrassement, matériel de concassage, et matériel de transport.

Le Cocontractant est réputé avoir tenu compte ;

- Des sujétions dues à l'amenée et au repli du matériel jusqu'au lieu des travaux, et notamment celles dues à l'utilisation d'un porte-char,
- Des sujétions dues au passage sur un itinéraire travaillé par une autre entreprise.

Le Maître d'œuvre vérifiera la conformité du matériel amené sur le chantier à l'offre du titulaire.

#### **5.6 Fourniture des matériaux**

##### **5.6.1 Matériaux locaux :**

Le Cocontractant choisit et visite toute source locale de matériaux et prend les dispositions nécessaires pour leur achat et leur transport sur le site des travaux.

##### **5.6.2 Matériaux importés :**

Le Cocontractant passe les commandes auprès des fournisseurs pour les matériaux à importer, suffisamment à l'avance pour permettre leur fabrication, expédition et livraison à temps sur le chantier, afin qu'ils puissent être utilisés comme prévu dans le calendrier des travaux. Il doit tenir compte notamment des délais de dédouanement.

#### **5.7 Emplacements mis à disposition du Cocontractant**

Si, sur la base des plans et pièces techniques du dossier d'appel d'offres (DAO), le Cocontractant estime que les emplacements éventuellement mis à sa disposition par le Maître d'ouvrage sont insuffisants ou mal situés eu égard à sa propre organisation de chantier, il est tenu de s'informer de la disponibilité d'autres emplacements. Dans l'hypothèse où, de l'avis du Cocontractant, les emplacements ainsi disponibles demeurent insuffisants ou mal situés, il doit assurer la recherche de terrains supplémentaires, puis effectuer les formalités d'achat ou de location avant de procéder à leur aménagement. Il prend en charge les coûts de recherche, formalités et préparation de ces terrains, en vue de l'établissement de ses installations et aires de stockage, et de la préparation des emprunts et carrières. L'implantation et l'aménagement de ces terrains doivent être approuvés par le Maître d'œuvre, qui ne peut les refuser sans raison valable.

Quel que soit le choix du Cocontractant quant à l'implantation de ces emplacements pour installations de chantier, aires de stockage ou carrières, il demeure entièrement responsable de l'achèvement des travaux dans les délais prévus.

#### **5.8 Transport de matériel lourd**

Le Cocontractant doit tenir compte des limitations éventuelles de charges sur les routes et ponts existants. Il est tenu de charger le matériel sur des remorques à essieux multiples afin d'assurer une distribution de la charge totale respectant les limites prescrites par le code de la Route.

#### **5.9 Transport de matériaux**

Le Maître d'œuvre peut procéder à tout moment à des vérifications de la charge à l'essieu des véhicules de transport. Les détours et les pertes de temps qui en résultent sont à la charge du Cocontractant.

Le transport des matériaux n'est pas pris en compte si les véhicules effectuant ce transport sont en surcharge.

Les conditions de transport des produits stabilisants doivent être conformes aux stipulations des fiches techniques.

#### **5.10 Maintien du trafic et des accès locaux**

Le trafic et les accès locaux doivent être maintenus pendant toute la durée des travaux. Le Cocontractant aménage des rampes d'accès raisonnablement aplanies traversant les travaux de chaussée pour permettre aux véhicules et aux piétons de les traverser.

Les déviations pour les circulations de véhicules et piétons sont réduites le plus possible et soigneusement entretenues aux frais du Cocontractant.

#### **5.11 Intempéries, suspensions de travaux**

Il appartient au Cocontractant de fournir, chaque semaine, les relevés pluviométriques de la semaine écoulée (intensités et durées).

Au cas où une station officielle ne serait pas implantée dans la zone climatique représentative du chantier, le Cocontractant aura à sa charge la mise en place et le fonctionnement d'un pluviomètre implanté sur le chantier. Les coûts correspondants sont inclus dans le prix d'installation de chantier.

Le Maître d'Ouvrage pourra prescrire, par ordre de service, la suspension des travaux pour intempérie sans que le Cocontractant puisse élever une réclamation de ce fait.

Dans ce cas, le délai contractuel sera prolongé d'autant de jours calendaires qu'il s'en sera écoulé entre la date de suspension et la date de reprise des travaux, à condition que cela soit prévu dans l'ordre de service.

### **JOURNAL DE CHANTIER ET REUNIONS**

- Les conditions atmosphériques
- Les travaux exécutés dans la journée, le personnel et le matériel employés
- L'avancement des travaux
- Les prescriptions imposées (les différents dosages et autres)
- Les quantités détaillées de travaux
- Les opérations administratives relatives à l'exécution et au règlement du marché
- Les réceptions et agréments
- Les incidents, accidents ou événements qui pourraient avoir une incidence ultérieure sur la tenue des ouvrages ou le déroulement du chantier
- Les non-conformités
- Les visites officielles

Le journal de chantier sera signé chaque jour par le représentant du Cocontractant et du Maître d'œuvre.

Une réunion hebdomadaire, à laquelle participeront obligatoirement le Cocontractant et le Maître d'œuvre, et éventuellement le Chef de service, permettra de discuter de points relatifs à l'exécution du marché, d'évaluer l'avancement des travaux et de préciser tout élément n'ayant pas reçu une définition suffisamment claire dans les termes du contrat ou avant le début des travaux.

Le Maître d'œuvre pourra modifier la périodicité des réunions sans que celle-ci puisse être supérieure à 15 jours.

Les réunions hebdomadaires permettent au Maître d'œuvre d'avoir une idée précise de l'évolution du chantier et de définir a priori les actions à entreprendre pour respecter les conditions du marché.

Ces réunions font l'objet d'un procès-verbal, rédigé par le Maître d'œuvre et signé par le Cocontractant et le Maître d'œuvre.

### **PROGRAMMES D'EXECUTION DES TRAVAUX**

Le programme d'exécution des travaux doit préciser:

- Le schéma itinéraire ;
- La description des dispositions et méthodes envisagées pour l'exécution des travaux ;
- Les matériels utilisés ;
- Les personnels d'encadrement et de coordination du chantier ;
- Le planning d'exécution des travaux et de mobilisation des ressources ;
- Le plan de gestion de l'environnement et de la qualité ;
- Toute information qui pourrait être utile au Maître d'œuvre pour organiser le contrôle.

Ce programme sera révisé au cours de l'exécution du chantier autant que de besoin.

### **PLANS DE RECOLEMENT**

Le Cocontractant fournira les plans de récolement des travaux réalisés au plus tard le jour de la réception provisoire des travaux, y compris les réceptions partielles.

Les plans de récolement se présentent sous la forme de matrices routières mentionnant la localisation, la nature, les quantités, les dates d'exécution de toutes les opérations réalisées.

Ils comprennent également la liasse des documents justifiant l'exécution des travaux.

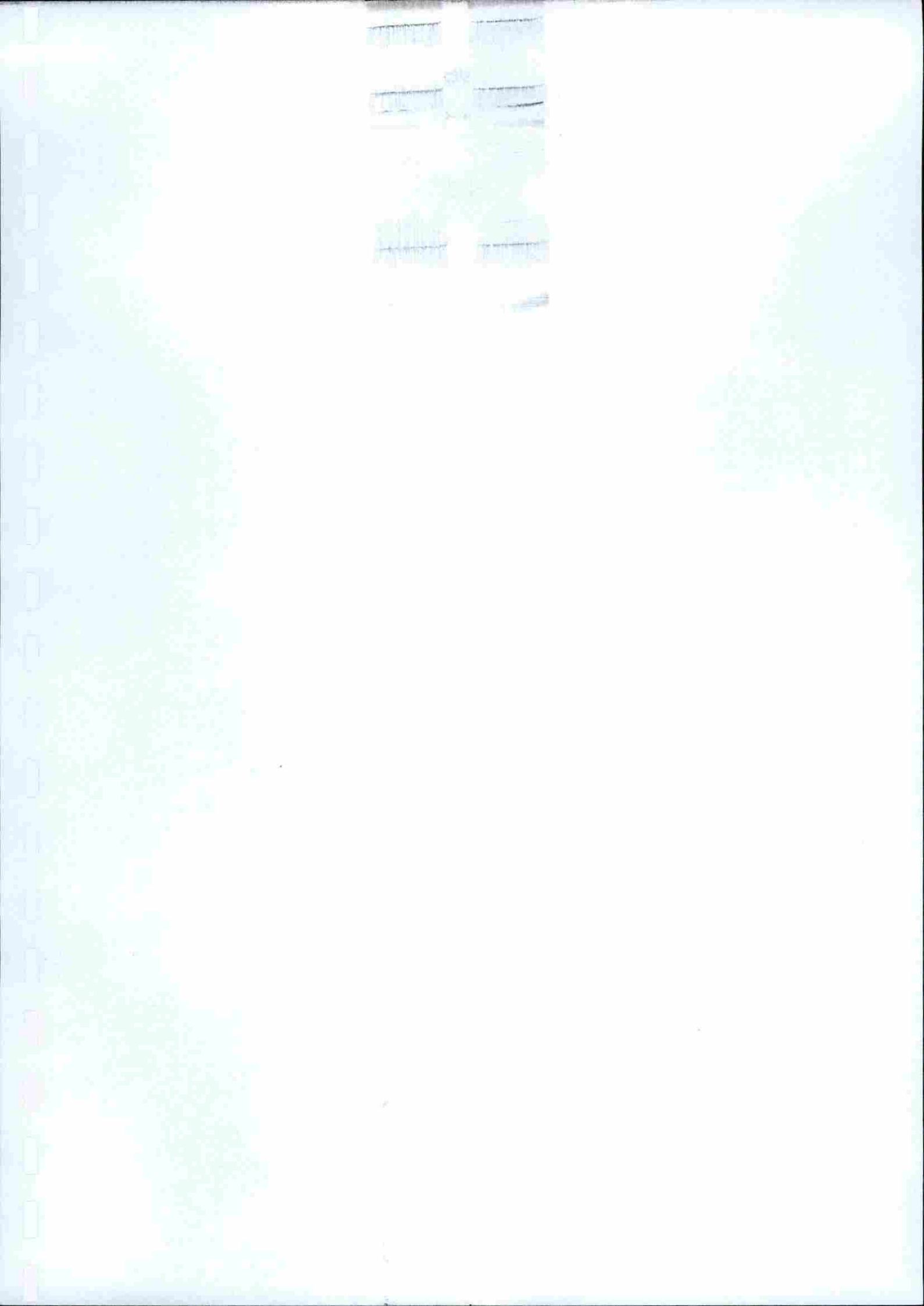

Le journal de chantier sera rédigé et signé chaque jour par le représentant du Cocontractant sur le chantier et par le représentant du Maître d'œuvre. Il sera établi conjointement suivant un modèle défini et devra contenir au minimum les informations journalières suivantes :

## CHAPITRE II : PROVENANCE, QUALITE ET PREPARATION DES MATERIAUX

### PROVENANCE DES MATERIAUX

#### 9.1 Dispositions générales

Les fournitures de tous les matériaux pour terrassements et chaussées ou entrant dans la composition des ouvrages hydrauliques incombent au Cocontractant.

Le Cocontractant devra s'assurer auprès des fabricants et fournisseurs qu'ils acceptent les prescriptions du présent CCTP, tant en ce qui concerne la qualité des matériaux et produits que les conditions de contrôle et d'essais.

Le Cocontractant devra soumettre la provenance de tous les matériaux destinés à l'exécution du présent marché à l'agrément du Maître d'œuvre avant leur mise en œuvre, et en temps utile, pour respecter le programme d'exécution des travaux.

En cours des travaux, le Cocontractant ne pourra modifier l'origine des matériaux des produits fabriqués qu'avec l'autorisation écrite du Maître d'œuvre, sous réserve que les matériaux et produits de remplacement soient de qualité équivalente et répondent aux mêmes prescriptions concernant leur conformité aux normes en vigueur.

#### 9.2 Matériaux pour remblai

Le Cocontractant devra choisir des emplacements d'emprunts et les soumettre à l'agrément du Maître d'œuvre dont le refus vaudra obligation au Cocontractant de rechercher de nouveaux sites d'emprunts sans que celui-ci puisse prétendre à une quelconque indemnité.

Lorsque l'emplacement d'un emprunt choisi par le Cocontractant aura été agréé, il devra y faire un nombre suffisant de sondages et remettre au Maître d'œuvre un dossier technique portant sur :

- La localisation de l'emprunt ;
- L'épaisseur de la découverte ;
- La puissance de l'emprunt.

Pour chaque emprunt, ce dossier devra comporter les résultats des essais suivants :

- 5 teneurs en eau naturelle ;
- 5 analyses granulométriques ;
- 5 limites d'Atterberg ;
- 5 Proctor modifié ;
- 3 CBR.

Le Cocontractant ne pourra commencer à exploiter la carrière identifiée qu'après le contrôle de qualité effectué par le Maître d'œuvre et l'autorisation écrite donnée par ce dernier.

Le Maître d'œuvre pourra retirer l'autorisation à tout moment dès que la chambre d'extraction ne donnera plus de matériaux de bonne qualité, le Cocontractant ne pouvant prétendre à aucune indemnité.

Le débroussaillage, le décapage de la terre végétale et de la découverte, l'abattage d'arbres requis pour l'exploitation des emprunts sont à la charge du Cocontractant et ne donneront pas droit à une rémunération explicite.

Les anciens sites d'emprunts ne pourront être exploités que si le Cocontractant a fourni les preuves qu'il y subsiste encore des matériaux ayant les caractéristiques requises.

#### 9.3 Produits stabilisants

Les produits stabilisants agréés restent jusqu'ici entièrement importés et devront provenir par conséquent, des usines de pays de fabrication avec toutes les indications de leur originalité possibles.

A cet effet, ceux disponibles sont notamment :

- Le CON-AID/CBR PLUS est un produit Fabriqué en **Afrique du Sud** par la Société CON-AID INTERNATIONAL qui est représentée au Cameroun par l'entreprise TRADE AND INVESTMENT PROMOTION B.P. : 2469 Douala, Tél. : 677 75 22 21

#### 9.4 Matériaux pour mortier, béton et béton armé

Sable :

Le sable proviendra soit des rivières soit du broyage.

Granulats :

Ils proviendront de gîtes ou carrières retenus par le Cocontractant et agréés par le Maître d'œuvre.

Eau de gâchage

Elle peut, en général, provenir de points d'eau à proximité des travaux ou de rivières, pourvu que sa qualité réponde aux conditions stipulées à l'article 10.12 du présent CCTP. A défaut, l'eau provient d'autres sources (forages, puits, etc.).

Ciment et aciers : Ils proviendront d'une usine reconnues et agréée par le Maître d'œuvre.

#### 9.5 Matériaux pour Maçonneries

Les moellons (ou pierres) servant peuvent être bruts ou provenir d'un atelier de retailage ou d'une carrière de concassage. Ils sont extraits de roches massives ou de blocs rocheux durs, non altérés et dégagés de toute gangue ou terre végétale.

#### **9.6 Enduits de protection des buses métalliques**

Les enduits de protection sont des brais améliorés aux résines (brai-époxy ou brai-vinyle). Le choix des brais-époxy (ou brais-vinyle) est fait parmi les produits entrant dans la composition de systèmes agréés par la commission d'agrément des peintures pour la protection anticorrosion des ouvrages métalliques (Cirulaire en vigueur au jour de la proposition). Il s'agit en particulier des ambiances 2, 3, ED et ES de cette circulaire pour lesquelles on rencontre ces types de produits.

### **QUALITE ET PREPARATION DES MATERIAUX**

#### **10.1 Laboratoire et contrôle de qualité**

Le Cocontractant devra posséder un laboratoire de chantier lui permettant d'effectuer le contrôle interne. Ce laboratoire sera équipé de tous les instruments, outils et matériels et pourvu du personnel compétent nécessaire à la réalisation des essais et études prévus au présent CCTP. Le Chef de service, l'Ingénieur et le Maître d'œuvre ont libre accès à ce laboratoire et à ses équipements.

A la demande du Cocontractant, le Maître d'œuvre pourra accorder la dérogation pour que certains essais lourds soient effectués hors du laboratoire de chantier.

Le Cocontractant sera tenu de fournir avant toute mise en œuvre un dossier complet prouvant que le matériel de laboratoire est arrivé sur le chantier et qu'il satisfait aux conditions du CCTP.

La mise en place du laboratoire de chantier, qui conditionne le paiement du premier décompte de travaux payé au Cocontractant (hors avance de démarrage), devra être acceptée par le Maître d'œuvre. Elle constitue l'un des éléments du prix n° 001 « installation de chantier » du bordereau de prix du marché.

Les matériaux à utiliser sur le chantier seront sélectionnés, approvisionnés et mis en place selon les prescriptions du présent CCTP : le Cocontractant doit, au titre du contrôle interne s'assurer de la qualité de ces matériaux.

Dans le cas de mauvais fonctionnement persistant du laboratoire du chantier, le Maître d'ouvrage pourra exiger soit le remplacement du personnel, soit la réalisation de tous les essais dans un laboratoire de son choix et aux frais du Cocontractant, sans que celui-ci puisse élever une réclamation pour raison de retards ou d'interruptions de chantier consécutifs à cette décision, et ce jusqu'à ce qu'il soit fait preuve que le laboratoire de chantier peut reprendre son activité dans des conditions satisfaisantes.

Au titre du contrôle de la mission de contrôle, le Maître d'œuvre procédera à tous les essais nécessaires soit avec son propre matériel, soit avec le matériel du laboratoire du Cocontractant, soit en faisant appel à un Laboratoire agréé.

Chaque fois que 20 % des essais de contrôle seront hors spécifications, le Cocontractant reprendra tout l'ouvrage concerné avant que d'autres essais de contrôle soient effectués. Si en particulier, il s'agit d'un emprunt, ce dernier sera refusé. Et s'il s'agit d'un tas de matériau gerbé, ce dernier sera refusé et immédiatement évacué du chantier. En tout état de cause le Cocontractant sera tenu d'effectuer à ses frais toute reprise ordonnée par le Maître d'œuvre.

Le Maître d'Ouvrage et le Maître d'œuvre se réservent le droit d'effectuer en tout point et à toute époque qu'ils jugeront utile, le contrôle de la qualité des matériaux utilisés, de leur provenance, de leur mode de stockage et des conditions de transport.

Le Cocontractant est tenu de faciliter l'exécution de ces contrôles.

Dans le cas où le résultat ne serait pas satisfaisant, le Maître d'Ouvrage peut faire appel à un contrôle extérieur :

- Si les résultats sont conformes aux spécifications du CCTP, les frais sont à la charge du Maître d'Ouvrage ;
- Si les résultats ne sont pas conformes aux spécifications du CCTP, les frais sont à la charge du Cocontractant.

Le Cocontractant doit mettre en place son propre laboratoire de chantier qui est dimensionné et équipé en fonction des exigences du présent CCTP. Le Cocontractant prend en charge tous les frais de fourniture, d'installation, de gardiennage, et de fonctionnement de son laboratoire, notamment :

- les locaux et le mobilier ;
- l'eau ;
- l'énergie ;
- le matériel destiné aux prélèvements et aux essais, tant sur le terrain qu'au laboratoire ;
- le personnel qualifié et non qualifié nécessaire ;
- les moyens de transport et tous autres éléments logistiques nécessaires.

Le Cocontractant est entièrement responsable de toutes les opérations et ne peut en aucun cas se prévaloir d'une quelconque faiblesse de son laboratoire, dont il a la charge de manière totale et autonome.

En cas de déplacement des installations de chantier du Cocontractant, ce dernier assure à ses frais le démontage, le transport et le remontage du laboratoire de chantier.

Le Cocontractant peut proposer en solution variante un laboratoire de chantier mobile (caravane, conteneur, etc.). Il doit soumettre à cet effet les plans et les spécifications détaillés de l'unité mobile proposée.

Dans le cas où certains résultats seraient contestés par l'une ou l'autre des parties, il sera procédé à des essais contradictoires. Ceux-ci sont réalisés soit dans le laboratoire du Cocontractant, soit dans celui de la mission de contrôle par des représentants des deux parties.

## 10.2 Remblais courants

Il s'agit des remblais réalisés dans les zones sans problème spécifique.

Les matériaux utilisés pour les remblais courants proviendront des déblais généraux lorsqu'ils existent ou des lieux d'emprunts agréés par le Maître d'œuvre.

Ils seront dépourvus de matières végétales ou organiques. Ils posséderont au minimum les caractéristiques suivantes :

- Dimension maximale des grains  $D_{max} = 40\text{mm}$
- Indice de plasticité  $IP < 35$
- Pourcentage des fines  $f < 30$
- Indice portant CBR  $> 15$

Tous les 1000 m<sup>3</sup> de remblais courants, il sera réalisé les essais de réception de matériaux suivants :

- 2 limites d'Atterberg,
- 2 analyses granulométriques,
- 2 essais Proctor Modifié
- 1 essai CBR.

En l'absence d'un matériau de bonne qualité dans la zone des travaux, la pouzzolane éventuellement améliorée à l'argile et le Karal éventuellement amélioré au sable ou au produits stabilisants agréés, pourra être utilisée après avis favorable du LABOGENIE qui déterminera le cas échéant, les proportions des différents mélanges et les conditions de leur mise en œuvre.

## 10.3 Matériaux pour remblais de substitution en zone marécageuse

Le matériau de substitution à utiliser en zones marécageuses sera un matériau insensible à l'eau, apte à conserver sa portance dans un état de saturation et non susceptible de provoquer des remontées capillaires.

On utilisera donc un sable graveleux propre 0/6 ou un tout-venant de concassage 0/40. A défaut d'un tel matériau, on pourra utiliser une grave ayant les caractéristiques suivantes :

- Dimension maximale des grains  $D_{max} = 40\text{mm}$
- Indice de plasticité  $IP < 20$
- % des passants à 10mm 65 à 100
- % des passants à 5mm 45 à 85
- % des passants à 2mm 30 à 38
- % des fines  $f < 15$
- Indice portant CBR  $> 15$

Tous les 1000 m<sup>3</sup> de remblais de substitution pour zone marécageuse, il sera réalisé les essais de réception de matériaux suivants :

- 2 limites d'Atterberg ;
- 2 analyses granulométriques ;
- 2 essais Proctor Modifié ;
- 1 essai CBR.

En l'absence d'un matériau de bonne qualité dans la zone des travaux, la pouzzolane éventuellement améliorée à l'argile et le Karal éventuellement amélioré au sable, pourra être utilisée après avis favorable du LABOGENIE qui déterminera le cas échéant, les proportions des différents mélanges et les conditions de leur mise en œuvre.

## 10.4 Matériaux pour remblais en zone de purge et de bourniers hors d'eau

On utilisera les mêmes matériaux que pour les remblais courants

## 10.5 Matériaux pour remblais contigus aux ouvrages d'assainissement

Les matériaux de remblais contigus aux ouvrages et buses devront répondre aux spécifications essentielles suivantes :

- Dimension maximale des grains inférieure à 40 mm
- Indice de plasticité inférieur à 25

- % des passants à 10 mm                      entre 65 et 100
- % des passants à 5 mm                      entre 45 et 85
- % des passants à 2 mm                      ente 30 et 38
- % de fines inférieur à 30
- Densité sèche maximale supérieure à 1,8 T
- Indice portant CBR supérieur à 25.

Par ailleurs ils devront être exempts de débris végétaux. Leur granulométrie sera continue.

Tous les 1000 m<sup>3</sup> de remblais de substitution pour zone marécageuse, il sera réalisé les essais de réception suivants :

- 2 analyses granulométriques
- 2 limites d'Atterberg
- 2 Proctor modifié
- 1 CBR

En l'absence d'un matériau de bonne qualité dans la zone des travaux, la pouzzolane éventuellement améliorée à l'argile et le Karal éventuellement amélioré au sable ou au produits stabilisants agréés, pourra être utilisée après avis favorable du LABOGENIE qui déterminera le cas échéant, les proportions des différents mélanges et les conditions de leur mise en œuvre.

### 10.6 Matériaux pour rechargement de chaussée

Les matériaux pour rechargement de la chaussée devront répondre aux spécifications suivantes :

- Dimension maximale des grains D max = 31,5 mm
- Indice de plasticité                              IP < 25
- % des passants à 10mm                      65 à 100
- % des passants à 5mm                      45 à 85
- % des passants à 2mm                      30 à 38
- % des fines                                      f < 30
- densité sèche maximale                       $\gamma_d$  max > 1,8 tonnes.
- Indice portant CBR                              >30

Tous les 1000 m<sup>3</sup> de rechargement, il sera réalisé les essais de réception de matériaux suivants :

- 2 limites d'Atterberg ;
- 2 analyses granulométriques ;
- 2 essais Proctor Modifié ;
- 1 essai CBR.

Les tas de matériaux présentant des caractéristiques hors spécifications seront immédiatement évacués du chantier.

En l'absence d'un matériau de bonne qualité dans la zone des travaux, la pouzzolane éventuellement améliorée à l'argile et le Karal éventuellement amélioré au sable ou au produits stabilisants agréés, pourra être utilisée après avis favorable du LABOGENIE qui déterminera le cas échéant, les proportions des différents mélanges et les conditions de leur mise en œuvre.

### 10.9 Buses métalliques

#### 10.9.1 Tôles

Les tôles sont en acier au carbone, de construction d'usage général, conforme à la norme NF A 35-501. Elles sont formées à froid pour créer leurs ondulations et leur forme cintrée.

Les aciers sont de nuance E 24. Il est exigé d'utiliser des aciers dits "apte à la galvanisation", dont la teneur en silicium est inférieure à 0,04 %.

L'épaisseur nominale de l'acier est égale à 2,7 mm.

Les tolérances sur l'épaisseur nominale de l'acier doivent être conformes à la norme NF A 46-501, les tolérances sur les autres caractéristiques géométriques sont fixées par le Maître d'œuvre sur proposition du Cocontractant.

#### 10.9.2 Boulons

Les boulons sont en acier au carbone ou allié, aptes aux déformations à froid et aux traitements thermiques, conformes à la norme NF A 35-557 concernant les boulons à hautes performances destinés à la construction mécanique.

Il est exigé d'utiliser des boulons dont les caractéristiques mécaniques correspondent à la classe NF E 27-701.

Les caractéristiques géométriques des boulons doivent être compatibles avec celles des tôles et leurs tolérances conformes à la norme NF E 27-024.

#### 10.9.3 Revêtement métallique

Les tôles sont protégées par un revêtement de galvanisation, qui peut être obtenu soit au trempé de la tôle déjà mise en forme dans un bain de zinc fondu, soit en continu dans le cas des tôles peu épaisses non encore ondulées ni cintrées.

La qualité du revêtement galvanisé au trempé est spécifiée par la norme NF A 91-121 et celle des tôles galvanisées en continu, spécifiée par la norme NF A 36-321.

La masse moyenne de zinc déposée doit être au moins de 700 g/m<sup>2</sup> double-face, la masse en tout point devant dépasser 640 g/m<sup>2</sup>.

Les boulons sont protégés par un revêtement de zinc dont les caractéristiques sont au moins égales à celles de la classe de qualité 10-20 microns définie par la norme française NF E 27-016.

#### **10.9.4 Contrôles de qualité**

##### **a. Contrôle de la qualité de l'acier des tôles**

A la livraison des tôles sur le chantier, le Cocontractant fournit au Maître d'œuvre le relevé de contrôle visé à l'article 5.3.1.2.2 de la norme NF A 03-115.

##### **b. Contrôle de la qualité des boulons**

Les boulons sont livrés sur le chantier avec le relevé de contrôle visé à l'article 5.3.1.2.2 de la norme NF E 27-703.

##### **c. Contrôle de la qualité du revêtement métallique des tôles**

###### **↓ Adhérence**

A la livraison des tôles, le Cocontractant fournit au Maître d'œuvre le relevé de contrôle de l'adhérence suivant le mode opératoire n° 5 de l'annexe 2 des "Clauses Techniques Courantes concernant les buses métalliques" du SETRA (novembre 1982).

Le Cocontractant doit reconstituer la protection anticorrosion des zones endommagées avec deux couches de peinture riche en zinc, d'épaisseur totale au moins égale à 100 microns. La peinture utilisée (liant époxydique ou silicate) doit comporter au moins 92 % de zinc métal dans l'extrait sec et est appliquée sur un support exempt de toute trace de poussière et d'oxydation.

###### **↓ Masse de zinc**

A la livraison des tôles, le Cocontractant fournit au Maître d'œuvre le relevé de contrôle destructif de la masse de zinc conforme aux normes NF A 91-121 ou NF A 36-321.

La moyenne des mesures doit être, pour chaque groupe de trois éprouvettes, supérieure ou égale à 700 g/m<sup>2</sup>, les mesures individuelles devant donner des résultats supérieurs à la masse minimale fixée à 640 g/m<sup>2</sup>.

#### **10.10 Enduits de protection des buses métalliques**

##### **10.10.1 Qualité**

Quels que soient les produits utilisés, leur épaisseur sèche doit être supérieure ou égale à 250 microns en moyenne, avec un minimum de 200 microns en tout point.

Le Cocontractant communique au Maître d'œuvre :

- La définition exacte des produits de protection : nature, nombre de couches, épaisseur de chaque couche, mode d'application, condition d'application (température, hygrométrie),
- les fiches d'agrément ou les fiches techniques pour chaque nature de produits,
- toute spécification particulière concernant les produits prévus.

##### **10.10.2 Approvisionnement et stockage**

L'aire de stockage des éléments doit être plane, propre, résistante et facilement accessible aux véhicules et engins de manutention. Il en est de même, s'il y a lieu, de l'aire de préassemblage.

Les éléments présentant des défauts tels que des écailles du zinc, des soufflures, des piqûres ou des amorces de fissures sont rebutés. Sur l'accord du Maître d'œuvre, certaines déformations mineures consécutives aux manipulations ou au transport peuvent toutefois être redressées au maillet.

#### **10.11 Buses en béton armé**

Les éléments pour buses en béton seront conformes aux spécifications du fascicule 70 du CCTG français, préfabriqués en usine. Ils sont en béton centrifugé armé de la série 90 A.

Ils doivent provenir d'une usine agréée par le Maître d'œuvre, et transportés et manutentionnés par des moyens garantissant la qualité du produit, agréés par le Maître d'œuvre.

Les éléments présentant des défauts tels que fissures, épaufrures, ou armatures apparentes, etc. sont rebutés.

#### **10.12 Matériaux pour mortier, béton et béton armé**

##### **10.12.1 Sable**

L'équivalent de sable sera supérieur à 80% et le pourcentage d'éléments très fins éliminés par décantation devra être inférieur à 4 %.

#### ↓ **Sable pour mortier**

La proportion d'éléments retenus sur le tamis de 35 (tamis d 2,5 mm) doit être supérieure à 10 %.

#### ↓ **Sable pour béton**

La granularité doit s'insérer dans le fuseau ci-après:

Module AFNOR	Maille des tamis (mm)	Tamisât (%)
38	5	95 - 100
35	2,5	70 - 90
32	1,25	45 - 80
29	0,63	28 - 35
26	0,315	10 - 30
23	0,16	2 - 10

Le Maître d'œuvre pourra demander que les sables soient lavés avant leur emploi.

La granularité est contrôlée par le module de finesse (entre 2,2 et 2,8) dont la valeur ne doit pas s'écarter de plus de 0,20, en valeur absolue, du module de finesse du granulat de l'étude.

Il sera prévu d'effectuer une mesure d'équivalent de sable et une granulométrie à chaque livraison.

#### **10.12.2 Granulats**

Les granulats devront être propres (% d'éléments éliminés par décantation inférieur à 2 %) et de granulométrie adaptée à leur utilisation.

La proportion maximale en poids des granulats destinés aux bétons de qualité passant au lavage au tamis de 0,5 doit être inférieure à 1,5 %.

Chaque composition granulométrique est proposée par le Cocontractant à l'agrément du Maître d'œuvre, en même temps que la composition des bétons.

La granularité des agrégats est fixée à :

- pour les bétons armés B 350: 5/25 mm résultant du mélange de deux classes 5/12,5 et 12,5/25 ;
- pour les bétons B 300, B 250 et B 150 : 5/40 mm résultant du mélange de trois classes 5/12,5 et 12,5/25 et 25/40.

Le poids de granulats retenus sur le tamis correspondant au seuil supérieur de chaque classe granulaire est inférieur à dix pourcent (10 %) du poids initial soumis au criblage, et le poids de granulats passant à travers le tamis correspondant au seuil inférieur est inférieur à cinq pour-cent (5%) du poids initial soumis au criblage.

#### **10.12.3 Eau de gâchage**

Le Cocontractant doit se procurer à ses frais l'eau de gâchage pour la confection des bétons.

L'eau de gâchage doit être propre, non salée, pratiquement exempte de matières en suspension et de sels minéraux dissous, notamment de sulfates et de chlorures. L'emploi d'eau de marais ou de tourbières est interdit.

Elle doit répondre aux spécifications de la norme NF P 18-303.

#### **10.12.4 Produit de cure**

Le produit de cure pour béton est soumis à l'agrément du Maître d'œuvre par le Cocontractant, au moment de l'étude de composition des bétons. Il est appliqué aux bétons témoins de l'épreuve de convenance. Le résultat de celle-ci conditionne la décision d'agrément.

#### **10.12.5 Ciment :**

Ils seront de la classe CPJ 45 et proviendront d'une usine agréée.

#### **10.12.6 Aciers :**

Les aciers proviennent d'usines reconnues et agréées par le Maître d'œuvre. Leur fourniture est à la charge du Cocontractant. Sur demande du Maître d'œuvre, le Cocontractant doit produire les factures, les certificats d'origine et les résultats d'essais correspondants des usines ou des fonderies de provenance. L'emploi des barres soudées est formellement interdit. Le transport des aciers ne constitue pas un poste séparé donnant lieu à une rémunération particulière.

La durée et les conditions de stockage des armatures doivent être soumises à l'agrément du Maître d'œuvre. Ces conditions doivent prévoir au minimum le stockage sur un plancher situé à au moins 0,30m au-dessus du sol, à l'abri de la pluie, cet abri pouvant être constitué par une bâche.

Les différents lots d'acier devront être nettement séparés.

#### **a) Armatures rondes lisses :**

##### ↓ **Nuance des Aciers**

Les aciers doux sont de la nuance Fe E 24, conformes aux spécifications du chapitre II du titre I du fascicule 4 du CCTG français, et à la norme NF A 35-015.

Conformément à l'article 9 du titre I du fascicule 4, ces aciers sont dispensés d'essais de réception s'ils sont livrés par un producteur agréé. Lorsque le producteur n'est pas agréé, ou lorsqu'il s'agit d'un fournisseur, le Maître d'œuvre se réserve le droit d'appliquer les mesures de recettes prévues aux articles 10, 11, 13 et 14 du titre I dudit fascicule. Dans cette hypothèse, les essais sont à la charge du fournisseur ou du Cocontractant.

#### ↓ **Domaine d'emploi**

Les aciers doux sont utilisés :

- comme armatures de frettage,
- comme barres de montage,
- comme armatures en attente de diamètre inférieur ou égal à dix (10) millimètres si elles sont exposées à un pliage suivi d'un dépliage,
- pour toutes les armatures secondaires ne contribuant pas à la résistance mécanique des sections d'ouvrages.

Le treillis soudé utilisé pour les fossés bétonnés est conforme aux normes NF A 35-015 et NF A 35-022. Les fils en acier Fe TLE 500 sont lisses et leur limite d'élasticité est supérieure ou égale à 500 MPa. Les fils ont un diamètre de 4 mm. La maille est carrée de 150 x 150 mm.

#### **b) Armatures à haute adhérence**

Les conditions d'emploi de ces armatures doivent satisfaire aux recommandations incluses dans leur fiche d'identification instaurée par le CCTG français, fascicule 4, titre I.

#### ↓ **Préparation**

En l'absence d'acier soudable, toute fixation par points de soudure sur le chantier est interdite. Les barres d'acier sont approvisionnées en longueur au moins égale à 6 m. Elles doivent être parfaitement propres, sans aucune trace de rouille non adhérente, de peinture, de graisse, de ciment ou de terre.

Les armatures sont façonnées sur gabarit et mises en place conformément aux calculs et dessins d'exécution agréés par le Maître d'œuvre, en observant les prescriptions :

- de l'article 33 du fascicule 65 du CCTG français,
- du titre I, section I du fascicule 62 du CCTG français.

Elles sont coupées et cintrées à froid.

L'enrobage de toute armature est en principe au moins égal à deux virgule cinq (2,5) centimètres pour les parements coffrés ; il peut être modifié par le Maître d'œuvre en cas de besoin.

#### ↓ **Nuance des Aciers**

Les armatures à haute adhérence pour béton armé sont en acier Tor ou équivalent, de la classe Fe E 40A défini au chapitre III du titre I du fascicule 4 du CCTG français, et conformes à la norme NF A 35-016.

Le Cocontractant peut cependant proposer l'emploi d'acier Fe E 45 ou 50 pour les seuls aciers ne nécessitant pas un façonnage poussé.

Seuls les aciers Fe E 40A peuvent être utilisés pour constituer les armatures coudées, les cadres, épingles et étriers non prévus en ronds lisses.

#### **10.12.7 Essais à effectuer**

Les prélèvements sont effectués en présence du Maître d'œuvre ou de son représentant. Les dépenses de prélèvement d'échantillons et d'essais sont à la charge du Cocontractant. Tous les essais de réception sont exécutés dans le laboratoire du chantier.

a) Préalablement à l'étude des bétons, et pour chaque carrière utilisée, le Cocontractant doit effectuer au moins les essais suivants sur les granulats :

- 2 essais d'analyse granulométrique par tamisage
- 1 essai Los Angeles
- 1 essai de propreté superficielle
- 1 essai de coefficient d'aplatissement.

Après réception des résultats de ces essais, le Maître d'œuvre a un délai de huit (8) jours pour donner son agrément ou formuler ses observations. Passé ce délai, l'accord est censé être acquis.

En cas de granularité, de propreté ou de forme non conformes, les études de bétons (ainsi que les bétonnages) ne peuvent pas démarrer avant que le Cocontractant ait fait la preuve qu'il peut produire des granulats conformes.

Durant la production ultérieure, il est prévu :

- 1 essai de propreté des granulats par lot de 100 m<sup>3</sup> de granulats,
- 1 essai d'analyse granulométrique par lot de 200 m<sup>3</sup> de granulats,
- au moins 1 essai de propreté des granulats et 1 essai d'analyse granulométrique par livraison.

Le Maître d'œuvre peut, s'il le juge utile, augmenter le nombre d'essais donnés ci-dessus, étant entendu que les frais de ces essais supplémentaires sont à la charge du Maître d'ouvrage si leur résultat est satisfaisant, et à la charge du Cocontractant dans le cas contraire.

En cas de résultat non satisfaisant d'un essai, le Maître d'œuvre fait procéder, aux frais du Cocontractant à deux contre-essais. Si le résultat de l'un des contre-essais n'est pas satisfaisant, le lot correspondant est rejeté, dans le cas contraire, il est accepté.

#### **10.13 Gabions**

#### **10.14 Maçonneries**

##### **10.14.1 Murs en pierres sèches ou en maçonnerie**

Les moellons (ou pierres) servant de base à la constitution de l'ouvrage doivent être agréés par le Maître d'œuvre. Ils peuvent être bruts ou provenir d'un atelier de retaillage. Ils sont extraits de roches massives ou de blocs rocheux durs, non altérés et dégagés de toute gangue ou terre végétale. Leur coefficient Los Angeles est inférieur à 30.

Les dimensions minimum exigées (épaisseur : 10 cm, queue : 20 cm pour les massifs et 30 cm pour les parements) permettent de les mettre en œuvre à la main.

Les faces de parement doivent être dressées soit naturellement, soit par retaillage. Les moellons employés en parement sont choisis et dégrossis de manière à ne pas présenter de saillie ou flache de plus de 3 cm par rapport au plan de l'ouvrage. Les pierres d'assemblage pour boucher les interstices sont de même nature que les moellons servant à constituer le squelette de l'ouvrage.

Pour les murs en maçonnerie, l'assemblage entre les pierres ou moellons est réalisé au mortier de ciment dosé à 400 kilos de ciment CPJ 45 par mètre cube de mortier (M.400).

##### **10.14.2 Perrés**

Les moellons bruts, qu'ils soient naturels ou en provenance d'une carrière de concassage, sont choisis compacts, sans fissuration, non sujets à s'écailler, sans fragilité, et à arêtes vives.

Ces moellons ont au minimum 0,30 m de queue, et une dimension minimale en parement de 0,20 m. Ils doivent être agréés par le Maître d'œuvre.

#### **10.15 Enrochements**

### **CHAPITRE III : MODE D'EXECUTION DES TRAVAUX**

#### **GENERALITES**

##### **11.1 Sécurité**

Le Cocontractant est tenu de placer aux entrées du chantier, tous les 20 kilomètres et au voisinage des travaux des panneaux indicateurs de travaux et de limitations de vitesse. Il reste responsable de tous les accidents survenus sur le chantier et/ou occasionnés aux tiers, à son personnel et aux agents et fonctionnaires du Maître d'ouvrage du fait de la présence de son chantier. L'organisation, le gardiennage et la police des chantiers sont à la charge et aux frais du Cocontractant.

##### **11.2 Maintien de la circulation**

Le Cocontractant est responsable du maintien de la circulation sur l'étendue complète de son chantier durant toute la durée des travaux. Il ne sera toléré aucune coupure de circulation de plus de deux heures. Le maintien de la circulation est à la charge et aux frais du Cocontractant et en cas de manquement de ce dernier, le Maître d'œuvre pourra faire intervenir un tiers afin de corriger les manques. Tous les frais relatifs à ces interventions seront alors imputés au Cocontractant.

Lorsque cela s'avérera indispensable, l'avis des autorités administratives locales sera requis pour toute coupure de trafic pour une durée déterminée.

##### **11.3 Planning des travaux - projet d'exécution**

Le Cocontractant devra fournir un projet d'exécution des travaux et un planning des travaux qui devra être tenu à jour et notamment réactualisé après la définition précise des travaux conformément à l'article 11.5 ci-après et les documents d'exécution définis à l'article 13 suivant.

##### **11.4 Organisation et police de chantier**

L'organisation, le gardiennage, la police et la signalisation du chantier sont à la charge et aux frais du Cocontractant.

La signalisation des chantiers est faite conformément aux dispositions réglementaires en vigueur et respecte les stipulations de la Convention sur la Signalisation Routière de Vienne du 8 novembre 1968.

Toutes les mesures doivent être prises par le Cocontractant pour le maintien sans danger de la circulation, soit par la mise en place de déviations provisoires, soit grâce à une signalisation adaptée quand les déviations ne sont pas possibles. L'attention du Cocontractant est attirée sur la nécessité d'une bonne signalisation des travaux, de jour comme de nuit.

##### **11.5 Remise de documents**

Dès la signature du marché, le Cocontractant doit soumettre au Maître d'œuvre le programme des essais de provenance, qualité et contrôle des matériaux et de leur mise en œuvre, ainsi que le curriculum vitae du technicien chargé du laboratoire du Cocontractant.

Dans les dix (10) jours suivant la date de réception de cette lettre, le Maître d'œuvre doit faire savoir au Cocontractant les commentaires et/ou l'approbation du programme.

Dans les dix (10) jours suivant la notification de l'ordre de service de commencer les travaux, le Cocontractant soumet les plans d'installation de chantier à l'approbation du Maître d'œuvre. Les plans des bureaux du contrôle et la liste de l'ameublement pour les bureaux, l'équipement et l'installation du laboratoire du Cocontractant, ainsi que du technicien confirmé proposé comme responsable, doivent recevoir préalablement l'agrément provisoire du Maître d'œuvre.

L'agrément définitif du Maître d'œuvre n'est donné qu'après une période probatoire d'un (1) mois d'activité à plein temps, valable pour l'ensemble des différents types d'essais à la charge du Cocontractant. Cet agrément peut toutefois être retiré si les essais se déroulent par la suite de telle sorte que leur validité soit mise en cause ou sujette à caution.

#### **11.6 Renseignements fournis par le Maître d'ouvrage**

Les renseignements fournis par le Maître d'ouvrage ne le sont qu'à titre indicatif. Il appartient au Cocontractant d'effectuer toutes les vérifications nécessaires, notamment en ce qui concerne la nature des terrains et les difficultés particulières susceptibles d'être rencontrées.

En aucun cas, le Cocontractant ne peut se prévaloir de l'insuffisance de renseignements fournis par le Maître d'ouvrage, pour réclamer une revalorisation de son contrat.

#### **11.7 Emplacements mis à la disposition du Cocontractant**

Les emplacements nécessaires aux installations de chantier, au stationnement du matériel, au stockage des matériaux, peuvent être éventuellement mis gratuitement par le Maître d'ouvrage à la disposition du Cocontractant, toutes les fois qu'il existe sur les zones d'activité, ou à proximité immédiate, des terrains libres dont le Maître d'ouvrage peut disposer.

#### **11.8 Planches d'essai**

Avant tout démarrage des travaux, il appartient au Cocontractant de proposer et de réaliser une planche d'essais préalable à la mise en œuvre des tâches correspondant aux terrassements et aux couches de chaussée, et la mise en œuvre des produits stabilisants.

### **DEFINITION DES TRAVAUX A REALISER**

Dans une phase préliminaire, le Cocontractant effectuera toutes les vérifications du projet qu'il juge nécessaires afin de pouvoir signaler les anomalies, erreurs ou omissions éventuelles, non seulement sur les documents de l'étude, mais aussi sur le terrain. La vérification portera notamment sur la localisation des emprunts.

Le Cocontractant présentera au Maître d'œuvre les résultats de sa comparaison entre le projet et les conditions in situ et ses propositions concernant une modification éventuelle du projet. Aucune exécution ne sera entreprise avant que les dispositions définitives ne soient prises, dans un délai maximum de dix jours.

Le Cocontractant reconnaît avoir tenu compte des sujétions de délais entraînées par ces phases préliminaires

Après mise en place du piquetage sur l'ensemble du tracé, l'équipe du projet définira au Cocontractant, lors d'une visite détaillée, les travaux à réaliser :

- zones d'élargissement de la plate-forme ;
- zones à remblayer, à déblayer, à recharger (mise en œuvre d'une couche de roulement en grave latéritique dont l'épaisseur est à définir) ;
- Zones à traiter au produit stabilisant ;
- emplacement exact des buses à mettre en place, des dalots ou des ouvrages à réaliser ;
- les fossés et exutoires à créer ou à curer ;
- ponts semi-définitifs à construire ou à réparer.

Cette visite fera l'objet d'un procès-verbal signé par le Maître d'œuvre, le Cocontractant et au moins un représentant de l'Administration.

#### **: DOCUMENTS D'EXECUTION**

Après la mise en place du piquetage, la définition des travaux conformément à l'article 12 ci-dessus, et dans un délai maximum de (30) trente jours à compter de la notification de l'ordre de service de commencer chaque tranche annuelle de travaux, le Cocontractant soumettra à l'approbation du Chef de service ou l'Ingénieur, après avis du Maître d'œuvre, et conformément aux directives du Maître d'Ouvrage le projet d'exécution des travaux actualisé en six (06) exemplaires.

Ce projet sera exclusivement présenté selon les modèles fournis et fera ressortir, par phase et par nature de travaux (cantonage et travaux d'entretien courant ou périodiques):

1. Les schémas itinéraires

2. Le processus et les méthodes d'exécution envisagées avec les prévisions d'emploi du personnel, du matériel et des matériaux.
3. La description des installations de chantier envisagées.
4. Un planning graphique des travaux, valorisé par tâche et par mois, et pour chaque tronçon, permettant au cours de ceux-ci de comparer l'avancement réel au prévu.
5. Les travaux que le Cocontractant fera exécuter par des sous-traitants (s'il y a lieu).
6. Les plans de principes d'exécution des ouvrages (buses, têtes de buse, ...)

Deux (2) exemplaires de ces pièces lui seront retournés dans un délai de huit (8) jours à partir de leur réception avec :

- soit la mention d'approbation " BON POUR EXECUTION "
- soit la mention de leur rejet accompagnée de motifs dudit rejet.

Le Cocontractant disposera alors de huit (8) jours pour présenter un nouveau dossier. Le Chef de service disposera alors d'un délai de cinq (5) jours pour donner son approbation ou faire d'éventuelles remarques. Dans ce cas, la procédure est relancée. Passé le délai de 45 jours après notification de l'ordre de service de commencer les travaux, la non approbation du programme déclenchera les pénalités de retard mentionnées à l'article 26 du CCAP, les délais de réponse supérieurs à 3 jours du Maître d'œuvre étant décomptés.

L'approbation donnée par le Chef de service ou l'Ingénieur n'atténuera en rien la responsabilité du Cocontractant. Cependant les travaux exécutés avant l'approbation du programme ne seront ni constatés ni rémunérés.

Le Cocontractant établira en cinq exemplaires les documents d'exécution suivants, et les soumettra au Maître d'œuvre dans un délai d'au moins dix (10) jours avant tout commencement et exécution des travaux correspondants :

- les linéaires des travaux ;
- les dessins et plans d'exécution de chaque ouvrage d'art et d'assainissement à l'échelle du 1/20è ou du 1/10è selon les cas ;
- les mètres correspondants aux travaux.

Le linéaire montrera :

- la largeur de décapage ainsi que les surfaces et épaisseurs de déblai et remblai;
- les fossés à créer, à curer ou à remettre en état;
- la position des exutoires ;
- la position des ouvrages d'art et d'assainissement ;
- la localisation des couches d'apport
- les localisations des divers reprofilages et remise en forme.

Les mètres des terrassements seront calculés par le Cocontractant contradictoirement avec le Maître d'œuvre en relevant les coordonnées rectangulaires, distances à l'axe en X et hauteur par rapport à l'horizontale en Y, des points caractéristiques du terrain naturel au droit de chaque profil après débroussaillage. Ces mesures pourront être réalisées à l'aide des moyens tels que décamètre, niveau de maçon, règle ruban, clisimètre, etc., après approbation du Maître d'œuvre.

Ces dossiers pourront servir de base pour la détermination des quantités à prendre en attachements. Ils sont approuvés par le Chef de service ou l'Ingénieur selon la procédure ci-dessus.

#### **INSTALLATION DE CHANTIER**

Ces travaux comprennent notamment :

- la location des terrains, s'ils ne sont pas mis à la disposition du Cocontractant par le Maître d'ouvrage ;
- la recherche, l'identification et la préparation des sites d'emprunts de matériaux ;
- La réalisation des pistes, des voies d'accès et des plates-formes des installations de chantier ;
- la fourniture de l'eau et de l'électricité, ainsi que le gardiennage ;
- la construction ou la location des locaux du Cocontractant, logements, bureaux, ateliers, magasins, locaux sociaux pour le personnel ;
- les moyens de liaison : téléphone, radio ;
- les voies de circulation et des aires de stationnement des véhicules ;
- les points d'eau ;
- les mesures de sécurité ;
- La réalisation et l'entretien des aires d'installation et d'exécution du chantier ;
- L'identification physique des réseaux divers adjacents ou transversaux sur l'ensemble des itinéraires ;
- La mise en place des moyens indispensables pour assurer la sécurité du personnel et des usagers, en particulier la signalisation de chantier ;
- La mise en place des moyens indispensables pour assurer le libre accès des riverains soit à pied soit avec un véhicule ;
- La réalisation des déviations éventuellement nécessaires ;

- La mise en place du laboratoire de chantier et des moyens de son fonctionnement ;
- Implantations et travaux topographiques nécessaires ;
- Débroussaillage et abattage d'arbres ;
- Décapage et stockage de terre végétale ;
- En outre l'installation comprend la mobilisation effective du personnel d'encadrement notamment le conducteur des travaux et les chefs de chantiers ;
- toutes autres dispositions pour le bon fonctionnement du chantier.

Le cocontractant soumettra à l'autorisation de Maître d'œuvre le lieu des installations de chantier et présentera pour approbation, le plan des installations.

### **AMENEE ET REPLI**

Ces travaux comprennent notamment :

- l'amenée et le repliement de tout matériel nécessaire au chantier ;
- le démontage et le repliement des installations ;
- La remise en état des lieux après exécution des travaux.

### **DEBROUSSAILLAGE**

Le débroussaillage consiste à couper, sans déraciner, toute végétation comprenant les touffes de plantes ligneuses, des arbustes et des plantes épineuses des terrains incultes poussant dans les fossés et sur les abords immédiats de ceux-ci.

Ces travaux seront exécutés manuellement sauf sur ordre du Maître d'œuvre qui prescrira de les effectuer mécaniquement, sur une largeur de 3 m (trois mètres) à partir du bord extérieur du fossé, de chaque côté de la route ou sur une largeur indiquée par le Maître d'œuvre et les surfaces seront métrées contradictoirement avant tout commencement de travaux.

Sur la surface circulaire et dans les fossés, les arbres et arbustes seront déracinés de manière à les empêcher de repousser.

La coupe se fera au ras du sol (5 cm maximum) de manière à avoir l'aspect d'un gazon.

Toutes les branches surplombant l'emprise seront coupées suivant une verticale passant par la limite de débroussaillage. Seront abattus tous les arbres surplombant les abords et qui menacent de tomber sur la route et de barrer la circulation après une tornade. Les arbres dont le diamètre est supérieur à vingt (>20 cm) centimètres feront l'objet du prix n° 102 (déforestation) ou du prix n° 103 (abattage d'arbres isolés).

Toute végétation à l'entrée et à la sortie des ouvrages (ponts, dalots, buses...) sera coupée et, sauf s'ils servent à stabiliser un talus de remblai et ne menaçant pas les fondations de l'ouvrage, les arbres et arbustes seront déracinés de manière à faciliter l'écoulement de l'eau et permettre les inspections régulières de l'ouvrage.

Tous les déchets végétaux seront soigneusement enlevés des accotements, fossés ou ouvrages, et évacués du côté aval de la route vers une zone où ils ne gêneront pas l'écoulement des eaux ni ne pourront être entraînés, pour gêner cet écoulement. Tous les produits issus des travaux de débroussaillage pourront être récupérés par les riverains mais en aucun cas ne peuvent être vendus par le Cocontractant. Il est interdit de brûler ces déchets pour éviter de déclencher des feux de brousse.

Tout matériau, pierre, bloc rocheux pouvant constituer un danger pour la circulation sera également évacué de la chaussée et ses abords puis mis en dépôt hors de l'emprise de la route.

Ces travaux se feront aux lieux et périodes définis par le Maître d'œuvre, suivant les normes énumérées ci-dessus.

### **DEFORESTAGE**

Les travaux de déforestation seront réalisés mécaniquement sur une largeur indiquée par le Maître d'œuvre.

La différence entre les définitions du déforestation et de l'abattage d'arbres isolés est donnée à l'article 17 suivant.

Le déforestation comprend le défrichage, l'abattage des arbustes et arbres de diamètre supérieur à vingt (>20 cm) centimètres et inférieur à cinquante (50) centimètres, l'enlèvement des racines et souches.

Les quantités de travaux à réaliser par section seront métrées contradictoirement et le plus précisément possible.

L'abattage des arbres comprend le dessouchage, l'évacuation des troncs, branches et souches hors des limites de l'emprise, en des lieux agréés par le Maître d'œuvre. Il comprend également la mise en dépôt des bois récupérés en tronçons de longueurs définies par le Maître d'œuvre. Les tronçons de bois issus des travaux de déforestation seront mis à disposition du représentant du Maître d'œuvre et en aucun cas ne pourront être récupérés ou vendus par le Cocontractant.

### **TERRASSEMENTS**

#### **21.1 Généralités**

L'objectif des travaux de terrassement est d'obtenir une largeur roulable de 6 à 8 mètres en fonction de la catégorie de la route, des fossés triangulaires de 1,50 mètre de largeur sur une profondeur de 0,6 mètre conformément aux profils en travers type. Toutefois, la plate-forme existante ne sera pas élargie si cela nécessite des terrassements importants, incompatibles avec la notion d'entretien.

Autant que possible, les terrassements seront minimisés.

Une attention spéciale devra être apportée aux dévers qui ne devront pas être inférieurs à 3 % de part et d'autre de l'axe en section droite et qui pourra atteindre 6 % dans les courbes.

### 21.2 Exploitation des emprunts

Le Cocontractant prendra en charge :

- les acquisitions ou occupations temporaires des terrains nécessaires à l'exploitation de tous les emprunts de matériaux,
- les indemnités aux propriétaires pour les dommages éventuels occasionnés par les travaux (déboisement, destruction des récoltes, impossibilité de cultiver pendant l'occupation temporaire du site, etc.),
- la découverte des emprunts et de la remise en état des lieux.

La recherche des emprunts de matériaux est effectuée par le Cocontractant sur la base des prescriptions définies par le présent CCTP.

Dans les trente (30) jours, au plus tard, suivant la notification de l'ordre de service de commencer les travaux, le Cocontractant est tenu de soumettre à l'approbation du Maître d'œuvre, la liste des emprunts qu'il compte utiliser pour l'exécution des travaux faisant l'objet du marché. A cette fin, il présente un dossier complet par emprunt, qui comporte :

- un plan de situation,
- les résultats de la reconnaissance,
- les résultats de laboratoire définissant sans ambiguïté les caractéristiques des matériaux naturels avant, et éventuellement après traitement (types d'essais et fréquences définis au chapitre 2 ci-avant),
- la puissance estimée des gisements avec les justificatifs (mesures sur le terrain et les calculs),
- le schéma de principe retenu pour l'exploitation de l'emprunt,
- une note technique définissant, d'après les premiers essais de conformité exécutés par le Cocontractant, l'utilisation et la destination (élément de base du mouvement de terres) des matériaux considérés.

L'intégralité des frais d'établissement de ces différents dossiers est à la charge du Cocontractant.

Le Maître d'œuvre dispose de quinze (15) jours, suivant la date de dépôt des dossiers définis ci-dessus, pour donner son approbation totale ou restrictive, ou bien refuser l'exploitation de l'emprunt proposé. Si le Maître d'œuvre autorise l'exploitation d'un emprunt, il doit préciser les limites d'utilisation de ce dernier. Enfin, en ce qui concerne tous les matériaux d'extraction, le Maître d'œuvre peut retirer son agrément pour un emprunt donné, s'il considère qu'au vu des essais de contrôle, le gîte ne fournit plus de matériaux répondant aux spécifications.

Les emplacements des gîtes ou carrières retenus après les essais géotechniques préalables, sont déboisés, débroussaillés et dessouchés, s'il y a lieu.

Les couches de surface sont soigneusement décapées jusqu'à ce que le matériau à exploiter présente des qualités d'homogénéité et de propreté suffisantes. Les produits de décapage sont poussés en périphérie de la zone d'exploitation, afin de servir au remodelage des terrains après travaux, en accord avec les prescriptions environnementales.

Les matériaux devant servir à la réalisation des couches de corps de chaussée sont préalablement gerbés en tas, avant reprise pour chargement dans les engins de transport. Ce mode d'exploitation est conseillé, en vue d'obtenir une bonne homogénéisation, et pour éviter la prise inconsidérée de matériaux sous-jacents non utilisables.

Si l'extraction doit se faire en saison des pluies, le stock de matériaux gerbés doit être limité car la pénétration des eaux de pluies est facilitée sur un matériau aéré. Il est impératif de ne pas gerber un volume supérieur aux besoins d'une journée de travail.

Dans tous les cas, il est nécessaire :

- de ménager des pentes favorisant l'évacuation de l'eau,
- de prévoir aux points bas des aménagements sommaires d'évacuation,
- de maintenir en bon état les pistes de chantier pour éviter les ornières, flaques, ou eaux stagnantes.

Le Cocontractant doit exploiter les emprunts connus (dont la localisation n'est donnée qu'à titre indicatif dans les dossiers de plans) au cas où ceux-ci contiendraient encore de matériaux répondant aux spécifications et après accord écrit du Maître d'œuvre, mais doit en rechercher de nouveaux dans le but de diminuer la distance de transport des matériaux.

Après exploitation de chaque emprunt, le Cocontractant est tenu d'en réaménager la surface pour lui rendre sa destination d'origine, en conformité avec les prescriptions environnementales.

Le Cocontractant doit avoir une parfaite connaissance des endroits à partir desquels il peut approvisionner son chantier en eau pour l'arrosage des sols à compacter. Cette eau ne doit pas contenir de matières organiques susceptibles de nuire à la prise des liants hydrauliques.

### 21.3 Déblais ordinaires

Les déblais sont exécutés par le Cocontractant sur les bases de son programme de travail, et selon les directives du Maître d'œuvre. Les lieux de dépôt ne doivent pas nuire à l'assainissement de la plate-forme et seront conformes aux prescriptions environnementales.

Dans le cas de terrassements en déblais pour purges, les fonds de déblais sont compactés à au moins 95 % de l'OPM sur une profondeur de 30 centimètres (pour 95 % des mesures, avec un minimum de 90 %).

Dans le cas de terrassements en déblais, les fonds de déblais avant mise en œuvre des couches de chaussée (plate-forme des terrassements), sont compactés à au moins 95 % de l'OPM sur les 30 derniers centimètres (pour 95 % des mesures, avec un minimum de 90 %).

Les matériaux de déblais peuvent être réutilisés en remblais, lorsque leurs qualités répondent aux critères requis pour les matériaux utilisables en remblais. Tous les matériaux non réutilisables en remblais sont mis en décharge.

Lorsque l'exécution des déblais est terminée, le Cocontractant doit réaliser les aménagements nécessaires au drainage correct des terrassements. Ces aménagements doivent être entretenus durant toute la durée du chantier.

Le contrôle des déblais avant la réception consiste en :

- une mesure de la compacité in-situ tous les 1 000 m<sup>2</sup>,
- un essai Proctor modifié tous les 2 500 m<sup>2</sup>.

#### **21.4 Déblais rocheux**

On appelle déblais rocheux, les déblais ne pouvant pas être exécutés au moyen d'une défonceuse à une dent équipant un tracteur sur chenille de type Caterpillar D9N ou de puissance équivalente.

Les déblais rocheux nécessitent l'utilisation d'explosifs sur accord préalable du Maître d'œuvre qui ne sera donné qu'après déblaiement suffisant des terrains meubles avoisinants, de façon à permettre une évaluation précise et non contradictoire avant déroctage des volumes à prendre en compte.

Les déblais rocheux seront mis en dépôt dans les mêmes conditions que les déblais ordinaires.

#### **REPROFILAGE - COMPACTAGE**

Le reprofilage lourd sans apport de matériaux consiste à effacer les déformations de la couche de roulement (tôle ondulée, flaches, ornières, ravines, etc.) pour rétablir la chaussée à son profil initial. Il ne prend pas en compte la remise en état des fossés.

Le Cocontractant doit :

- éliminer les matériaux libres non cohésifs ou les matériaux impropres qui se trouvent dans les zones à traiter, puis les mettre en dépôt,
- scarifier la couche de roulement existante sur une épaisseur de 10 à 20 cm,
- humidifier les matériaux à l'aide d'une citerne équipée d'une rampe permettant un arrosage homogène, afin que la teneur en eau soit égale à celle de l'OPM à plus 1 % ou moins 2 % près,
- homogénéiser les matériaux par malaxage puis mettre en forme et régler la couche de roulement selon le profil en travers type,
- compacter la couche de roulement ainsi reconstituée à l'aide d'un rouleau vibrant lourd (engin de classe V2 minimum) pour les premières passes, et à l'aide d'un rouleau à pneus lourd pour la finition (engin de classe P2 minimum). L'utilisation d'un compacteur à pieds de mouton est proscrite pour cette phase. Les zones de surface réduite qui ne peuvent pas être compactées à l'aide des moyens énoncés ci-dessus, sont traitées au petit cylindre vibrant (engin de classe PV2 minimum) ou à la plaque vibrante (engin de classe PQ2 minimum).

Les matériels utilisés pour la scarification, l'arrosage et le compactage seront soumis à l'accord du Maître d'œuvre.

Le compactage sera exécuté en fonction du type de matériel utilisé et de la nature des matériaux de la chaussée en place. Le nombre de passes sera défini par la réalisation de planches d'essai par zones homogènes.

Il sera réalisé une mesure de densité in-situ tous les 200 mètres. La densité de référence Proctor sera mesurée sur un échantillon prélevé tous les 5 km ou à chaque changement notable de la nature de matériau sur la plate-forme existante. Le compactage sera jugé satisfaisant si la mesure de la densité in-situ donne 95% de la densité Proctor Modifié.

Le compactage sera jugé satisfaisant si la mesure de la densité in situ donne un taux de compacité au moins égal à 95 % de la densité Proctor Modifié pour au moins 90 % des mesures. La finition de surface ne doit laisser aucun cordon en bordure de fossé ou en pied de talus.

En vue de la réception, le contrôle de la chaussée après reprofilage lourd sans apport de matériaux consiste en :

- une mesure de densité in situ tous les 1 000 m<sup>2</sup>,
- la pente transversale sera contrôlée à l'aide du niveau à eau et de gabarits, soit à l'aide de nivelettes,
- un contrôle de largeur : tolérance - 0 cm (par rapport à la largeur théorique),
- le profil réalisé ne devra pas présenter d'écart supérieur à 2 cm par rapport au profil en travers type du présent marché.

La densité Proctor de référence sera mesurée sur des échantillons prélevés tous les 5 km ou à chaque changement notable de la nature du matériau de la plate-forme existante.

### **CURAGE ET REMISE EN FORME DES FOSSES EN TERRE**

Cette opération peut être réalisée manuellement ou mécaniquement selon l'importance du travail à réaliser. Les sections à curer seront définies contradictoirement.

Le curage des fossés a pour but de redonner au fossé un profil en travers conforme à celui du plan du dossier d'appel d'offres, et un profil en long permettant un écoulement continu des eaux.

Le profil en long des exutoires devra permettre un écoulement complet des eaux, en particulier l'exutoire ne sera pas "bouché" à son extrémité par les produits de curage.

Les produits de curage ne seront en aucun cas laissés sur place. Ils seront mis en dépôt en un lieu agréé par le Maître d'œuvre.

Le Maître d'œuvre décidera de l'implantation éventuelle d'entrées charretière indispensables et compatibles avec un bon écoulement des eaux.

### **CREATION DE FOSSES EN TERRE ET DIVERGENTS**

L'emplacement des fossés à exécuter sera déterminé par le Maître d'œuvre. Le Cocontractant aura à sa charge l'étude d'exécution des fossés et des divergents pour assurer un écoulement gravitaire naturel sans débordement.

Les fossés longitudinaux, exécutés au grader ou tout autre moyen mécanique, les fossés de garde auront la profondeur minimum de 0,60m et une géométrie conforme au plan type.

L'exécution des fossés divergents d'évacuation se fera conformément aux instructions du Maître d'œuvre.

Ils seront maintenus conformes aux profils en travers requis et libres de tous obstacles ou débris et auront une pente continue de manière à éviter la stagnation des eaux de pluies.

Le Cocontractant maintiendra les fossés au profil, à ses frais, pendant toute la durée des travaux et jusqu'à la réception provisoire des travaux.

La mise en dépôt et l'épandage des terres provenant des déblais pour fossés en terre ne perturbera en rien ni la visibilité, ni le drainage et s'effectuera en dehors de l'assiette de la route, en aval des fossés et en dehors des champs cultivés et villages.

En tout état de cause, ces dépôts à proximité des fossés ou ailleurs devront être agréés par le Maître d'œuvre.

L'exécution des exutoires se fera conformément aux instructions du Maître d'œuvre.

Ils seront maintenus conformes aux profils en travers requis et libres de tous obstacles ou débris et auront une pente continue de manière à éviter la stagnation des eaux de pluies.

Le Cocontractant maintiendra les exutoires au profil, à ses frais, pendant toute la durée des travaux et jusqu'à la réception provisoire des travaux.

La mise en dépôt et l'épandage des terres provenant des déblais pour exutoires ne perturbera en rien ni la visibilité, ni le drainage et s'effectuera en dehors de l'assiette de la route, en aval des exutoires et en dehors des champs cultivés et villages.

En tout état de cause, ces dépôts à proximité des exutoires ou ailleurs devront être agréés par le Maître d'œuvre.

## **BUSES METALLIQUES**

### **32.1 Fondation et montage**

Dans les sites de terrains compressibles, et pour prévenir tout tassement ultérieur de l'ouvrage, les buses seront montées après purge et substitution éventuelles des mauvais matériaux de l'assise ordonnés par le Maître d'œuvre.

Nonobstant cette disposition, le Cocontractant aura à sa charge tous dégâts qui pourraient survenir du fait de déformations des buses par tassement ou autres causes.

Le Cocontractant choisira les périodes de débit nul ou d'étiage pour exécuter, à ses frais, tous aménagements utiles (détournement de lit, barrages, ouvrages provisoires, etc....) pour assurer l'évacuation des eaux pendant le montage de la buse.

Dans les sites de terrains de bonne tenue, le Cocontractant aura le choix entre le montage avant ou après terrassements.

Avant tout démarrage des travaux sur le site, le Cocontractant procédera à un relevé topographique de la zone et proposera un calage en altimétrie de l'ouvrage à réaliser.

La pose des buses sera précédée des travaux de fondations nécessaires à bonne assise de l'ouvrage. En particulier dans le cas de lits rocheux, le Cocontractant devra interposer entre la buse et la roche, un matelas - généralement de roche meuble utilisée pour les couches de fondation - d'au moins vingt centimètres (20 cm) d'épaisseur en tout point, bien protégé contre tout risque d'affouillements.

Il appartiendra au Cocontractant de réaliser les fouilles avec un engin approprié aux dimensions de la structure de la buse et du bloc technique. Aucun remblai complémentaire (par rapport aux dimensions du bloc technique) ne sera pris en compte dans le quantitatif pour le comblement des fouilles.

Le fond de fouilles fera l'objet d'une réception technique avant la mise en place de la buse.

Il pourra être mis en œuvre un lit de pose de 20 cm d'épaisseur sur une largeur de trois (3) diamètres en matériaux de remblai, compacté à 95% de l'OPM.

Le montage des buses sera effectué suivant les prescriptions du fabricant, notamment en ce qui concerne les qualités des remblais de contact, les contre-flèches longitudinales, les flèches et contre-flèches en plan.

Aucun découpage des éléments approvisionnés ne peut être effectué.

A l'issue de l'opération de montage de la buse, le Cocontractant procède en présence du Maître d'œuvre, au contrôle du serrage des boulons à l'aide d'une clé dynamométrique préalablement étalonnée (fournie par le Cocontractant). Le couple de serrage des boulons doit être conforme aux spécifications du fournisseur. Le Maître d'œuvre désigne les boulons dont le serrage doit être contrôlé ; leur nombre peut atteindre deux pour cent (2%) du nombre total de boulons que comprend l'ouvrage, sans être toutefois inférieur à 50. Si pour une buse, le couple de serrage d'un des boulons contrôlés sort de la fourchette de valeur définie ci-dessus, il est procédé, dans les mêmes conditions, à un nouveau contrôle. Le Cocontractant procède à la vérification de tous les boulons de la buse, si ce dernier contrôle ne s'avère pas satisfaisant.

Toutefois, le Maître d'œuvre devra prescrire les règles élémentaires pour l'exécution de la pose des buses.

### **32.2 Implantation - Tolérances**

Les tolérances d'implantation de l'ouvrage sont les suivantes :

- en nivellement  $\pm 5$  cm
- en plan  $\pm 10$  cm

En outre le décrochement entre deux plaques voisines ne doit pas excéder 10 MM.

### **32.3 Remblaiement**

La buse est à l'intérieur d'un bloc technique en matériau de couche de fondation, de forme trapézoïdale dont les bases inférieure et supérieure sont égales respectivement à cinq diamètres et trois diamètres. Si l'ouvrage est en tranchée, le bloc technique est rectangulaire de largeur égale à un diamètre plus 1 m de chaque côté pour permettre le passage de l'engin de compactage.

Ce bloc est monté en plusieurs couches de 15 cm d'épaisseur au maximum. La montée du remblai doit s'effectuer de manière symétrique de part et d'autre de la buse. L'épaisseur de couverture minimale au-dessus de l'arête supérieure de la buse est déterminée en fonction de l'abaque du fournisseur et de l'épaisseur des tôles (minimum étant  $\emptyset/2+10$  cm, ( $\emptyset$  étant le diamètre de la buse)).

Le Cocontractant prend les dispositions nécessaires (légères pentes transversales et éventuellement longitudinales, réalisation et entretien d'ouvrages provisoires de drainage, fermeture de la plate-forme, etc.) pour éviter toute stagnation d'eaux pluviales, étant entendu que l'écoulement de ces eaux doit toujours se faire vers l'extérieur et non vers la buse.

La compacité est au moins égale à 95 % de l'OPM.

Dans le cas de double buse, le remblaiement ne sera entrepris qu'après le montage des deux éléments et il sera conduit de façon à associer en même temps l'ensemble de l'ouvrage.

### **32.4 Aménagements Amont et Aval**

Les travaux de pose des buses seront complétés par les aménagements amont et aval, parfaitement définis aux plans d'exécution, adaptés à la topographie et aux diverses conditions locales propres à chaque ouvrage.

Dans tous les cas l'exutoire aval sera recherché quelle que soit la distance afin d'obtenir la vidange complète de la buse.

### **32.5 Enduit de protection appliqué sur chantier**

Lorsque les tôles reçoivent un enduit de protection, les boulons doivent être pourvus après montage d'une protection équivalente.

Les procédures de mise en œuvre de ces enduits doivent prendre en compte :

- le type et la qualité de la préparation de surface avant application,
- le délai entre préparation de surface et application,
- la préparation des produits, et en particulier pour les produits à deux composants, le respect des proportions du mélange,
- le mode d'application,
- le respect des conditions d'application (température, hygrométrie),
- le respect des temps de séchage de chaque couche et des délais de recouvrement maximaux en particulier pour les produits à deux composants.

Un enduit de protection doit être mis en œuvre à l'intérieur et à l'extérieur de la buse.

L'application des produits de protection n'est réalisée qu'après acceptation de la surface par le Maître d'œuvre. Toute surface jugée inadaptée à recevoir le revêtement est à nouveau préparée.

En cas de défaut constaté par le Maître d'œuvre dans l'application de l'enduit, il peut être prescrit une reprise des zones en cause, soit par application de retouches, soit par application d'une couche supplémentaire. Toutefois si le délai limite de recouvrement du produit est dépassé, il est exigé le décapage intégral des parties de revêtement en cause afin de reconstituer le système de protection.

### **32.6 Puisards et têtes**

Les ouvrages amont et aval des buses seront réalisés en maçonnerie de moellons. Ils seront exécutés conformément aux plans fournis dans le dossier d'appel d'offres; ce sont des têtes droites avec murs en retour ou en aile.

Le Maître d'œuvre pourra donner son accord sur une fabrication en béton cyclopéen, après vérification des plans fournis par le Cocontractant. Le Maître d'œuvre pourra dans certains cas exceptionnels donner un accord sur des têtes de buse en perrés.

### **AMENAGEMENTS D'OUVRAGES EXISTANTS**

Des aménagements ou allongements d'ouvrages existants sont prévus dans le cadre du présent marché. Ceux-ci porteront sur les dalots, passages des buses, caniveaux, ponts semi-définitifs, etc.

Les allongements seront réalisés en buses métalliques, en béton ou en maçonneries suivant les caractéristiques de l'ouvrage existant.

La technique de reprise pour chaque ouvrage fera l'objet de la part du Cocontractant d'une proposition détaillée soumise à l'agrément du Maître d'œuvre. Celle-ci comprend tous les dessins d'exécution, métrés et note de calcul éventuel.

Les parties en allongement pourront être, suivant leur importance, soit solidaires et former corps avec l'ancien ouvrage, soit séparées par un joint transversal de quatre (4) mm, constitué d'un produit bitumineux.

### **MAÇONNERIES**

Les maçonneries prévues pour la construction des ouvrages seront réalisées dans l'esthétique et le type de l'ouvrage intéressé (forme et dimensions des pierres, joints etc.) sous réserve du respect des règles de l'art.

Les moellons seront mis en place à bain de mortier après avoir été arrosés. Les faces vues des maçonneries devront être régulières. Les épaisseurs minimales ne devront pas être inférieures à quinze (15) cm.

La finition des joints de parements se fera à l'aide d'un mortier M 450.

Les perrés sur remblais ne seront exécutés qu'après accord du Maître d'œuvre notamment sur la préparation de la surface de pose.

Les fossés maçonnés seront mis en œuvre à partir d'un gabarit mis en place sur les implantations réceptionnées par le Maître d'œuvre.

Le mortier de liaison sera dosé à quatre cent (400) kg de ciment par m<sup>3</sup> de sable (M 400).

### **MORTIERS ET BETONS**

#### **36.1 Mortier**

Le mortier M 400 sera dosé à quatre cent (400) kilogrammes de ciment par mètre cube de sable sec.

Lorsque l'épaisseur de mortier M 400 à mettre en œuvre excédera vingt (20) millimètres, on utilisera un micro-béton dosé à quatre cents (400) kilogrammes de ciment dont la composition sera préalablement soumise à l'agrément du Maître d'œuvre.

#### **36.2 Bétons**

Les bétons armés en élévation seront dosés à 350 kilogrammes de ciment par mètre cube (B 350) et vibrés pendant la mise en œuvre.

Les bétons B 350 pour béton armé d'ouvrage d'art ou dalot devront avoir une résistance minimale à la compression de 270 bars à 28 jours.

Suivant le volume de béton à réaliser, le Maître d'œuvre pourra réaliser des essais de contrôle de qualité par ses moyens propres ou, s'il le juge nécessaire, demander à un Laboratoire agréé d'effectuer tous les essais nécessaires afin de vérifier la qualité du béton.

S'il arrive que les résistances minimales demandées ne soient pas atteintes, ces essais seront réputés à la charge du Cocontractant et le Maître d'œuvre décidera des mesures à prendre concernant l'ouvrage incriminé.

La composition du béton B.150, pour le béton de propreté, sera telle que le volume de granulats moyens et gros soit le double de celui du sable.

## **CHAPITRE IV : MODE D'EVALUATION DES TRAVAUX**

### **CONDITIONS GENERALES D'EVALUATION**

Les ouvrages et prestations sont rémunérés au Cocontractant par application des prix du bordereau aux quantités réellement exécutées, conformément aux prescriptions du marché. Ces quantités doivent être constatées et approuvées par le Maître d'œuvre.

Le Cocontractant est réputé avoir une parfaite connaissance de toutes les conditions et sujétions imposées pour la bonne exécution des travaux, et de toutes les conditions locales susceptibles d'avoir une influence sur cette exécution, et notamment :

- de la nature et de la qualité des sols et terrains,
- des conditions de transport et d'accès sur les sites,
- du régime normal des eaux et des pluies dans la région concernée par le projet,
- de toutes les sources d'approvisionnement en eaux exploitables.

Il ne peut de ce fait élever aucune réclamation ayant pour base des difficultés ou sujétions imprévues, en dehors des cas de force majeure définie au CCAP.

Les prix du bordereau rémunèrent forfaitairement toutes les dépenses relatives à la bonne exécution des travaux et incluent :

- tous les frais de main- d'œuvre,
- les dépenses entraînées par la réglementation sur l'hygiène et la sécurité des travailleurs, et par le respect du code de la route et du code du travail,
- le coût des fournitures diverses telles que ciment, fer, bitume, carburants, lubrifiants, ingrédients, etc., et leur transport sur le chantier quelles que soient leur provenance et le lieu d'approvisionnement,
- les frais de levés topographiques et d'implantation, de report et de dessin,
- les frais de piquetage de l'itinéraire,
- tous les frais de prospection des matériaux, d'identification des gisements, d'essais de laboratoire [y compris la mise au point des formulations (enrobés à froid, enduits superficiels, béton bitumineux, bétons hydrauliques), les essais de contrôle prévus au CCTP et les mesures nécessaires à la vérification des calculs],
- les planches d'essais,
- les frais d'autocontrôle des travaux exécutés,
- les frais d'aménagement des sites d'emprunt et de dépôt, des pistes provisoires de toute nature pour accès aux carrières, emprunts et points d'eau,
- les frais inhérents au maintien de la circulation pendant les travaux, comprenant l'aménagement et l'entretien de déviations, l'entretien de la route existante, la mise en place et le maintien d'une signalisation adéquate, et ce jusqu'à la réception provisoire,
- tous les frais d'installations de chantier, d'amortissement du matériel et outillage, de gardiennage,
- la suppression de toutes les installations provisoires et la remise en état des lieux,
- la remise en état des abords de chantier,
- tous les frais d'acheminement et de repli du matériel, matières et outillage,
- les faux frais et les coûts des sujétions de parfaite exécution et de fabrication permettant d'obtenir les qualités définies par le cahier des charges,
- toutes les sujétions ainsi que tous les aléas, frais généraux et bénéfice de le Cocontractant,
- toutes les charges d'entretien pendant le délai de garantie.

La réalisation de tous les essais géotechniques et la conformité des résultats de ces essais aux exigences du présent CCTP conditionnent la prise en attachement des travaux.

#### **CONSISTANCE DES PRIX**

La consistance des prix unitaires fournie par le Cocontractant est définie au CCAP.

#### **DEFINITION DES PRIX ET EVALUATION DES TRAVAUX**

Les ouvrages réalisés seront payés au Cocontractant par application des prix du bordereau aux quantités des travaux évalués selon les prescriptions du présent article.

En cas de constatation de travaux supplémentaires dont les prix unitaires ne sont pas définis dans le bordereau des prix unitaires, le Maître d'œuvre se réserve le droit d'appliquer ses prix unitaires de références.

Le Cocontractant sera astreint au maintien de la circulation sur son chantier sans prétendre à une rémunération particulière et ce jusqu'à la réception provisoire de la route.

Pendant les pluies en cours de chantier, il devra même gérer à ses frais les barrières de pluies existantes.

La définition de chaque prix et le mode d'évaluation des travaux sont donnés dans le bordereau des prix unitaires.

Cette définition est complétée par les éléments suivants :

#### **SERIE 100 : NETTOYAGE ET TERRASSEMENTS**

##### **DEBOUSSAILLAGE (prix n° TM101)**

La quantité à prendre en compte, constatée contradictoirement, est le METRE CARRE (m<sup>2</sup>) mesuré horizontalement, en accord avec le maître d'œuvre et les directives en vigueur au MINTP.

**DEFORESTAGE (prix n° TM102a)** La quantité à prendre en compte, constatée contradictoirement, est le METRE CARRE (m<sup>2</sup>) mesuré horizontalement, quel que soit l'état de chacun des deux accotements.

**DEBLAIS ORDINAIRES EN DEPOT (prix n° TM104)**

Ce prix rémunère la réalisation des déblais en terrains de toute nature, à l'exclusion des terrains dits rippables rémunérés par le prix n° TM105, et des déblais rocheux rémunérés par le prix n° TM106.

La quantité à prendre en compte est le METRE CUBE (m<sup>3</sup>) mesuré en place avant extraction, résultant d'attachements contradictoires.

**DEBLAIS EN TERRAIN ROCHEUX (prix n° TM106a)**

La quantité à prendre en compte est le METRE CUBE (m<sup>3</sup>) mesuré en place avant extraction, résultant d'attachements contradictoires

La quantité à prendre en compte est le METRE CUBE (m<sup>3</sup>) mesuré après mise en place du remblai, résultant d'attachements contradictoires. Les déblais doivent être faits dans la zone déblayée conformément aux prescriptions du prix TM 104 avant tout paiement.

**REPROFILAGE - COMPACTAGE (prix n° TM112)**

La quantité à prendre en compte est le mètre carré, mesuré selon la pente de l'axe de la chaussée, réellement raiée entre bords intérieurs des fossés, s'ils existent.

**REPROFILAGE LOURD SANS APPORT DES MATERIAUX (PRIX N° TM112A)**

La quantité à prendre en compte est le mètre carré, mesuré selon la pente de l'axe de la chaussée, réellement raiée entre bords intérieurs des fossés, s'ils existent.

**CURAGE ET REMISE EN FORME DES FOSSES ET DES EXUTOIRES (prix n° TM113)**

La quantité à prendre en compte est la longueur en METRE LINEAIRE (ml) de fossé en terre et exutoires réellement curés et remis en forme, mesurée contradictoirement selon la pente de l'axe de la chaussée.

**CREATION DE FOSSES EN TERRE ET D'EXUTOIRES (prix n° TM114)**

Prix 114 a : création à la niveleuse :

La quantité à prendre en compte est la longueur en METRE LINEAIRE (ml) de fossés en terre et divergents réellement créés, mesurés contradictoirement selon la pente de l'axe de la chaussée

Prix 114 b : création au Bulldozer, à la pelle ou tout autre moyen mécanique équivalent

La quantité à prendre en compte est le METRE CUBE (m<sup>3</sup>) mesuré en place avant exécution résultant d'attachement contradictoire.

**SERIE 300 : ASSAINISSEMENT-DRAINAGE**

**FOURNITURE ET POSE DE BUSES METALLIQUES (prix n° TM307)**

Ces prix rémunèrent la fourniture à pied d'œuvre, le montage et la mise en place de buses métalliques conformément au plan type du dossier d'appel d'offres, au dossier d'exécution et aux spécifications du présent CCTP.

Ces prix s'appliquent au METRE LINEAIRE (ml) de buse mis en œuvre et réceptionné selon le diamètre. Les longueurs à prendre en compte résultent des plans d'exécution approuvés.

**FOURNITURE ET POSE DE BUSES EN BETON ARME (prix n° TM308)**

Ces prix rémunèrent la fourniture à pied d'œuvre, le montage et la mise en place de buses en béton armé conformément au plan type du dossier d'appel d'offres, au dossier d'exécution et aux spécifications du présent CCTP.

Ces prix s'appliquent au METRE LINEAIRE (ml) de buse mis en œuvre et réceptionné selon le diamètre. Les longueurs à prendre en compte résultent du projet d'exécution approuvé.

**PUISARD POUR BUSE (prix n° TM309)**

Ces prix rémunèrent l'exécution de puisard pour buses conformément au plan type du dossier d'appel d'offres, au dossier d'exécution et aux spécifications du présent CCTP.

Ces prix s'appliquent à l'UNITE (U) aux quantités réellement exécutées et constatées contradictoirement.

**TETE POUR BUSE (prix n° TM310)**

Ce prix rémunère l'exécution de tête en maçonnerie pour buses conformément au plan type du dossier d'appel d'offres, au dossier d'exécution et aux spécifications du présent CCTP.

Ces prix s'appliquent à l'UNITE (U) réellement exécutée et constatée contradictoirement.

## CHAPITRE V : PROTECTION DE L'ENVIRONNEMENT

### INSTALLATIONS DE CHANTIER

Le Cocontractant proposera au Maître d'œuvre, avant le début des travaux, le lieu de ses installations de chantier et sollicitera par note verbale (rapport de chantier faisant foi) son autorisation d'installation.

Le site doit être choisi en dehors des zones sensibles, afin de limiter le débroussaillage, l'arrachage d'arbustes, l'abattage des arbres. **Dans la zone d'installation de chantier, l'élagage et l'abattage des arbres dont le diamètre mesuré à 1m du sol est supérieur à 20 cm seront réalisés après accord préalable du Maître d'œuvre.**

L'installation de chantier devra intégrer la construction des forages afin de compenser d'une part, la disponibilité d'eau potable pour les populations qui serait mise en cause par la réalisation des travaux et d'autre part, pour la bonne réalisation des travaux dans les zones établies de carence d'eau.

Le site doit prévoir un drainage adéquat des eaux sur l'ensemble de sa superficie. Les aires d'entretien et de lavage des engins devront être bétonnées et prévoir un puisard de récupération des huiles et des graisses. Ces aires d'entretien devraient avoir une pente vers un puisard réalisé pour l'occasion et vers l'intérieur de la plate-forme afin d'éviter l'écoulement des produits polluants vers les sols non revêtus.

A la fin des travaux, le Cocontractant réalisera tous les travaux nécessaires à la remise en état des lieux. Le Cocontractant devra replier tout son matériel, engins et matériaux. Il devra démolir toute installation fixe, telle que fondation, support en béton ou métallique, etc. démolir les aires bétonnées, décontaminer le sol si tel a été le cas, soit d'une manière générale remettre le site dans son état le plus proche possible de son état initial. Il ne pourra abandonner aucun équipement ni matériaux sur le site, ni dans les environs. Pour la mise en dépôt de matériaux de démolition, le Cocontractant doit obtenir l'approbation du site du Maître d'œuvre. Les matériaux sont à recouvrir d'une couche de terre, et le site recevoir un drainage adéquat afin d'éviter toute érosion.

**Après le repli du matériel, un procès-verbal établi sous la responsabilité de la mission de contrôle constatera la remise en état du site. Il devra être dressé et joint au P.V. de la réception des travaux. Le paiement du forfait de repli du matériel ne pourra être rémunéré qu'à la vue de ce P.V. constatant la remise en état du site.**

### OUVERTURE DE CARRIERE, GITE OU EMPRUNT TEMPORAIRE

Le Cocontractant devra demander les autorisations prévues par les textes et règlements en vigueur :

- Loi n° 001 du 16 avril 2001 portant code minier ;
- Décret n°2002/048/PM du 26 mars 2002 fixant les modalités d'application de la loi n°001 du 16 avril 2001 portant code minier

Il prendra à sa charge tous les frais y afférents, y compris les taxes d'exploitation et les frais de dédommagements éventuels au propriétaire.

**En cas de nécessité de nouveaux sites d'emprunt, le Cocontractant devra obligatoirement demander l'accord préalable du Maître d'œuvre (note verbale consignée dans le rapport de chantier obligatoire). Les critères suivants doivent être respectés :**

- distance du site à au moins 30 m de la route ;
- distance du site à au moins 100 m d'un cours d'eau, ou d'un plan d'eau ;
- distance du site à au moins 100 m des habitations ;
- surface à découvrir limitée au strict minimum ;
- arbres de qualité (à l'appréciation du Maître d'œuvre) préservés et protégés.

Les aires de dépôts devront être choisies de manière à ne pas gêner l'écoulement normal des eaux et devront être protégées contre l'érosion. **Le Cocontractant devra également obtenir pour les aires de dépôt l'agrément du Maître d'œuvre (note verbale obligatoire consignée dans le rapport de chantier).**

Si les sites proposés, la méthode de l'exploitation et les aménagements prévus ne sont pas conformes aux directives environnementales, le Maître d'œuvre ne pourra donner son approbation et le Cocontractant devra proposer d'autres sites, soit modifier la méthode d'exploitation, ou proposer les aménagements conformes aux directives, sans que le Cocontractant puisse réclamer une indemnité quelconque.

Le Cocontractant supportera toutes les charges d'exploitation des lieux d'emprunt et notamment l'ouverture et l'aménagement des pistes d'accès, le débroussaillage et le déboisement, l'enlèvement des terres végétales ou des matériaux indésirables et leur mise en dépôt hors des limites de l'emprunt, ainsi que les travaux d'aménagement concernant la protection de l'environnement prescrits.

Le Cocontractant exécutera à la fin des travaux, les travaux nécessaires à la remise en état du site. Ces travaux comprennent :

- le régalinge des matériaux de découverts et ensuite le réglage des terres végétales afin de faciliter la percolation de l'eau, un engazonnement et des plantations si prescrits,

- le rétablissement des écoulements naturels antérieurs et l'aménagement de fossés de garde,
- la suppression de l'aspect délabré du site en répartissant et dissimulant les gros blocs rocheux,

Après la remise en état conformément aux prescriptions, un procès-verbal sera dressé et le dernier décompte ne pourra être réglé qu'à la vue du PV constatant le respect des directives de la remise en état.

#### **UTILISATION DE CARRIERE, GITE OU EMPRUNT CLASSE PERMANENT**

Le Cocontractant devra demander les autorisations prévues par les textes et règlements en vigueur et prendra à sa charge tous les frais y afférents, y compris les taxes d'exploitation et les frais de dédommagements éventuels aux propriétaires.

Le Cocontractant veillera pendant l'exécution des travaux

- à la préservation et protection des arbres lors du gerbage des matériaux,
- aux travaux de drainage nécessaire pour protéger les matériaux mis en dépôts,
- à la conservation des plantations délimitant la carrière,
- l'entretien des voies d'accès et de service.

#### **CONTROLE DE LA VEGETATION SUR L'EMPRISE, ELAGAGE ET ABATTAGE DES ARBRES**

Tous les déchets végétaux seront soigneusement enlevés des accotements, fossés ou ouvrage et évacués vers les zones désignées dans un endroit approprié loin de toute habitation. Il est strictement interdit de brûler sur place les déchets coupés.

Si le brûlis des déchets est autorisé en des lieux agréés par le Maître d'œuvre, le Cocontractant doit disposer d'une citerne de 10.000 litres et d'une pompe d'arrosage pour pallier les éventualités de propagation du feu aux villages, aux habitations, à la végétation ou zones de culture avoisinant le site.

Les opérations d'abattage et d'élagage d'arbres sont des opérations à caractère exceptionnel. Ces opérations seront réalisées après accord préalable du Maître d'œuvre dans les cas suivants :

- arbres situés dans l'emprise à débroussailler dont le diamètre mesuré à un mètre du sol est supérieur à 20 cm : au cas où le dessouchage des arbres ne peut être réalisé (reconstitution des trous de dessouchage avec la terre d'apport obligatoire), la coupe des arbres se fera au ras du sol (entre 5 et 10 cm).
- arbres surplombant les abords et menaçant de tomber sur la route et de barrer la circulation après une tornade. Toutes les branches surplombant la plate-forme seront coupées après accord du Maître d'œuvre suivant une verticale passant par la limite de débroussaillage.

#### **CHARGEMENT ET TRANSPORT DES MATERIAUX D'APPORT ET DE MATERIEL**

Pour tous les transports de matériaux et matériels, quels qu'ils soient, le Cocontractant devra se conformer à la réglementation en vigueur, concernant les restrictions imposées aux poids et gabarits des engins et convois empruntant le réseau public et en particulier :

- la charge maximale par essieu, qu'il soit simple ou en tandem ;
- les dimensions des véhicules ;
- les convois exceptionnels de dimensions supérieures aux normes doivent faire l'objet d'une demande spéciale préalable ;
- les mesures de protection de l'environnement (perte de matériaux en cours de transport, poussières) ;
- le Cocontractant doit prendre toutes les dispositions nécessaires pour limiter la vitesse des véhicules sur le chantier: installation de panneaux de signalisation et porteurs de drapeaux ;
- humidifier régulièrement les voies de circulation dans les zones habitées ;
- prévoir des déviations vers des pistes et routes existantes.

Le Cocontractant doit mettre en place une signalisation mobile adéquate.

#### **BARRIERES DE PLUIES**

Lors des travaux le Cocontractant doit veiller à l'application de la réglementation concernant les barrières de pluies. Ce règlement prévoit l'interdiction de circuler pour les véhicules pesant en charge plus de 3,5 tonnes, et des cars de transport en commun ayant plus de 12 personnes à bord. La circulation est interdite durant les pluies et durant les quatre heures suivant la fin de la pluie. Le Cocontractant est entièrement responsable de l'application du présent règlement lors de la réalisation de son chantier.

#### **SANCTIONS ET PENALITES**

Il est rappelé au Cocontractant que l'article 79 de la loi cadre N°96/12 du 5 août 1996 prévoit une amende de deux millions (2.000.000) à cinq millions (5.000.000) de francs CFA et une peine d'emprisonnement de six (6) mois à deux (02) ans ou de l'une de ces deux peines seulement, pour toute personne ayant empêché l'accomplissement des contrôles et analyses prévus par la dite loi et/ou par ses textes d'application.

L'article 83 de la loi cadre N°96/12 du 5 août 1996 prévoit une amende de cinq cent mille (500.000) à deux millions (2.000.000) de francs CFA et une peine d'emprisonnement de six (6) mois à un (1) an ou de l'une de ces deux peines seulement, pour toute personne qui fait fonctionner une installation ou utilise un objet mobilier en infraction aux dispositions de ladite loi. En cas de récidive, le montant maximal des peines est doublé.

L'article 88 de la même loi cadre prévoit qu'une entreprise contrevenant ou ayant contrevenu à la loi lors des travaux ou travaux d'entretien routier sera exclue pour la période d'un an du droit de soumissionner.

Toute infraction aux prescriptions dûment notifiées par écrit (Ordre de Service) au Cocontractant par la mission de contrôle sera également consignée dans le cahier de chantier. Celui-ci pourra servir de pièce contractuelle en cas de litiges dans l'application des éventuelles sanctions.

La reprise des travaux ou les travaux supplémentaires découlant du non-respect des clauses reste à la charge du Cocontractant.

**N.B. :-** *L'entrepreneur tiendra compte des erreurs ou omissions qui résulteraient de l'exploitation des différents documents constitutifs du marché.*

# Pièce n°6: Cadre du Bordereau des Prix Unitaires

## CADRE DU BORDEREAU DES PRIX UNITAIRES POUR LES TRAVAUX

Prix	Désignation Prix Unitaires HT en lettres	Unité	PU HT en chiffres
SÉRIE 000 : INSTALLATIONS			



Pièce n°7: Detail  
Estimatif

Quantitatif et

DEVIS QUANTITATIF ET ESTIMATIF DES TRAVAUX

DETAIL QUANTITATIF ET ESTIMATIF

Arrêté le présent détail quantitatif et estimatif au montant toutes taxes à la somme de .....francs CFA

Pièce n°8: Cadre du sous-détail des prix

N°	Rendement journalier		Quantité totale	Unité	Durée d'activité (jours)
MAIN D'ŒUVRE	Désignation:				
	Catégorie	Nbre	salaire/jours	Jours ouvrés	Montant
	TOTAL A				
MATÉRIEL ET ENGIN	Désignation	Nbre	Taux/jour	Jours ouvrés	Montant
	TOTAL B				
MATÉRIAUX ET DIVERS	Désignation	Unité	Quantité	PU	PT
	TOTAL C				
D	TOTAL COÛTS DIRECTS			A+B+C	
E	Frais Généraux de Chantier			(x%) D	
F	Frais Généraux de Siège			(x%) D	
H	COÛT DE REVIENT			D+E+F	
I	Risques + Bénéfices			(x%) H	
P	PRIX DE VENTE TOTAL HORS TAXE			H+I	
V	PRIX DE VENTE UNITAIRE HORS TAXES			P/Qté	

# Pièce n°9: Modèle de marché

REPUBLIQUE DU CAMEROUN  
Paix-Travail-Patrie

-----  
[Indiquer l'Autorité Contractante]  
-----

REPUBLIC OF CAMEROON  
Peace-Work-Fatherland

-----  
[Indicate the Contracting Authority]  
-----

MARCHE ou LETTRE COMMANDE N° \_\_\_\_\_ /MO/LC/AC//MO/CPM/00  
 Passé après Appel d'Offres n° \_\_\_\_\_ /AO MO/CPM/00 du \_\_\_\_\_

Maître d'Ouvrage: [indiquer le nom et son adresse complète]

TITULAIRE : [indiquer le titulaire et son adresse complète]

B.P. à \_\_\_\_\_ Tel \_\_\_\_\_ Fax: \_\_\_\_\_  
 N° R.C. \_\_\_\_\_ À \_\_\_\_\_  
 N° Contribuable: \_\_\_\_\_  
 RIB: \_\_\_\_\_

OBJET : Exécution de travaux \_\_\_\_\_ ;  
 Lot n° \_\_\_\_\_ ; Réseau \_\_\_\_\_

N° tronçon	N° rout	Itinéraire	Long.(km)
<b>Total</b>			

LIEU : Région \_\_\_\_\_

DELAID'EXECUTION : \_\_\_\_\_ mois

MONTANT EN FCFA :

TTC	
HTVA	
T.V.A	
AIR	
Net à mandater	

FINANCEMENT : [Indiquer source de financement]

IMPUTATION : [A compléter]

SOUSCRIT, LE \_\_\_\_\_  
 SIGNE, LE \_\_\_\_\_  
 NOTIFIE, LE \_\_\_\_\_  
 ENREGISTRE, LE \_\_\_\_\_

Entre:

L'administration camerounaise, représentée par \_\_\_\_\_  
 dénommée ci-après «L'Autorité Contractante»

D'une part,

Et

L'Entreprise \_\_\_\_\_

B.P.: \_\_\_\_\_ Tel \_\_\_\_\_ Fax: \_\_\_\_\_

N° R.C: \_\_\_\_\_

N° Contribuable: \_\_\_\_\_

Représentée par Monsieur \_\_\_\_\_, son Directeur Général, dénommée  
ci-après «l'entrepreneur»

D'autre part,

a été convenu et arrêté ce qui suit:

## Sommaire

Titre I : Cahier des Clauses Administratives Particulières (CCAP)

Titre II : Cahier des Clauses Techniques Particulières (CCTP)

Titre III : Bordereaux Prix Unitaires (BPU)

Titre IV : Détail ou Devis Quantitatif et Estimatif (DQE)

Page \_\_\_\_\_ et Dernière du Marché ou Lettre commande N° \_\_\_\_\_ /MouLC/AC//MO/CPM/\_\_\_\_\_

Passé après Appel d'Offres [préciser références Appel d'Offres]

Avec \_\_\_\_\_,

Pour l'exécution de travaux \_\_\_\_\_

Lot n° \_\_\_\_\_ ; Réseau \_\_\_\_\_

N° tronçon	N° rout	Itinéraire	Long.(km)

DELAID'EXECUTION \_\_\_\_\_ mois

Montant du marché en FCFA:

TTC	
HTVA	
T.V.A	
AIR	
Net à mandater	

**Lu et accepté par l'entrepreneur**

[lieu], le \_\_\_\_\_

Signé par \_\_\_\_\_

<<Autorité Contractante>>

[lieu], le \_\_\_\_\_

**Enregistrement**

[lieu], le \_\_\_\_\_

**Pièce n° 10: Modèles de  
documents à  
utiliser par les Soumissionnaires**

**Table des modèles**

Annexen° 1	Modèle desoumission
Annexen° 2	Modèle decautiondesoumission
Annexen° 3	Modèle decautionnementdéfinitif
Annexen° 4	Modèle decautiond'avancededémarrage
Annexen° 5	Modèle decautionderetenuedegarantie
Annexen° 6	Cadreduplanning

Annexe 7 : Modèle de Page de Garde

Annexe 8 : Déclaration d'intention de soumissionner

Annexe 9 : Grille d'évaluation

## Annexen°1:Modèledesoumission

Je, soussigné ..... [indiquer lenom et la qualité du signataire]  
représentant la société, l'entreprise ou le groupement<sup>(8)</sup> ..... dont le siège social est à  
..... inscrit au registre du commerce de ..... sous le n° .....

Après avoir pris connaissance de toutes les pièces figurant ou mentionnées au dossier d'Appel  
d'Offres compris l'(es) additif(s), de l'appel d'offres [rappeler le numéro et l'objet de l'Appel d'Offres]:

- Après m'être personnellement rendu sur le site des travaux et avoir souverainement apprécié la situation et constaté la nature et les contraintes des travaux à réaliser
- Remets, revêtus de ma signature, le bordereau des prix unitaires ainsi que le devis estimatif établis conformément aux cadres figurant dans le dossier d'appel d'offres.
- Mesoumetsetm'engageàexécuterlestravauxconformémentaudossierd'Appeld'Offres,moyennantlesprixquej'aiétablismoi-même pour chaquenature d'ouvrage, lesquels prix font ressortir le montant de l'offre pour le lot n° ..... à  
..... [en chiffres et en lettres] francs Cfa Hors TVA, et à  
..... francs CFA Toutes Taxes Comprises. [en chiffres et en lettres]
- M'engage à exécuter les travaux dans un délai ..... mois
- M'engage en outre à maintenir mon offre dans le délai ..... jours [indiquer la durée de validité, en principe 90 jours pour les AON et 120 jours pour les AO] à compter de la date limite de remise des offres.
- Les rabais et les modalités d'application desdits rabais sont les suivants (en cas de possibilité d'attribution de plusieurs lots):

Le Maître d'Ouvrage se libérera des sommes dues par lui au titre du présent marché en faisant  
donner crédit au comptant n° ..... ouvert au nom de ..... auprès de la banque  
..... Agence de .....

Avant signature du marché, la présente soumission acceptée par vous vaudra engagement entre nous.

Fait à ..... le .....

Signature de .....  
en qualité de ..... dûment autorisé à signer les soumissions pour et au nom de .....

## Annexen°2:ModèledECAUTIONDESOUSSION

A [indiquer l'Autorité Contractante et son adresse], « l'Autorité Contractante »

Attendu que l'entreprise ..... ci-dessous désignée « le soumissionnaire », a soumis son offre en date du ..... pour [rappeler l'objet de l'Appel d'Offres], ci-dessous désignée « l'offre », et pour laquelle il doit joindre un cautionnement provisoire équivalent à [indiquer le montant] francs CFA,

Nous ..... [nom et adresse de la banque], représentée par ..... [noms des signataires], ci-dessous désignée « la banque », déclarons garantir le paiement à l'Autorité Contractante de la somme maximale de [indiquer le montant] Francs CFA, que la banque s'engage à régler intégralement à l'Autorité Contractante, s'obligeant elle-même, ses successeurs et assignataires.

Les conditions de cette obligation sont les suivantes :

Si le soumissionnaire retire son offre pendant la période de validité prévue dans le Dossier d'Appel d'Offres ; ou

Si le soumissionnaire, s'étant vu notifier l'attribution du marché par l'Autorité Contractante pendant la période de validité :

- omet à signer ou refuse de signer le marché, alors qu'il est requis de le faire ;

- omet ou refuse de fournir le cautionnement définitif du marché (cautionnement définitif), comme prévu dans celui-ci.

Nous nous engageons à payer à [Autorité Contractante] un montant allant jusqu'au maximum de la somme stipulée ci-dessus, dès réception de sa première demande écrite, sans que l'Autorité Contractante soit tenue de justifier sa demande, étant entendu toutefois que dans sa demande l'Autorité Contractante notera que le montant qu'il réclame lui est dû parce qu'une ou l'autre des conditions ci-dessus, ou toutes les deux, sont remplies, et qu'il spécifiera quelle(s) condition(s) a(ont) joué.

La présente caution entre en vigueur dès sa signature et dès la date limite fixée par l'Autorité Contractante pour la remise des offres. Elle demeure ravalable jusqu'au trentième jour inclus suivant la fin du délai de validité des offres. Toute demande de l'Autorité Contractante tendant à la faire jouer devra parvenir à la banque, par lettre recommandée avec accusé de réception, avant la fin de cette période de validité.

La présente caution est soumise pour son interprétation et son exécution au droit camerounais. Les tribunaux du Cameroun seront seuls compétents pour statuer sur tout ce qui concerne le présent engagement et ses suites.

Signé et authentifié par la banque

à ..... , le .....

[signature de la banque]

**Annexen°3:Modèledecautionnementdéfinitif**

Banque:

Référencedelacaution:N°.....

A[*indiquer le Maître d'Ouvrage et son adresse*]Cameroun, ci-dessous désigné le Maître d'Ouvrage»  
attenduque ; .....

[*nometadressedel'entreprise*],ci-dessousdésigné

«l'entrepreneur», s'est engagé, en exécution dumarchédésigné«lemarché», aréaliser

[*indiquerlanaturedestravaux*]

attenduqu'il ; est stipulé dans le marché que l'entrepreneur remettra au Maître d'Ouvrage un cautionnement définitif, d'un montant égal à [*indiquer le pourcentage compris entre 2 et 5 %*] du montant de la tranché dumarchécorrespondante, commegarantie del'exécution des obligations de bonne fin conformément aux conditions dumarché.

attenduque ; nous avons convenu de donner à l'entrepreneur ce cautionnement.

Nous.....

..... [*nometadressedebanque*],

représentéepar.....

..... [*nomsdesignataires*],

ci-dessous désignée «labanque», nous engageons à payer au Maître

d'Ouvrage, dans un délai

maximum de huit (08) semaines, sur simple demande écrite de celui-

ci déclarant que l'entrepreneur n'a pas satisfait à ses engagements contractuels au titre dumarché, sans pouvoir différer le paiement

trisoùleverdecontestation pour quelque motif que ce soit, toutes sommes jusqu'à concurrence dela

somme de.....

..... [*enchiffresetenlettres*].

Nous convenons qu'aucun changement ou additif ou aucune autre modification au marché ne nous libère rad' une obligation quelconque nous incombant en vertu du présent cautionnement définitif et nous dérogeons par la présente à la notification de toute modification, additif ou changement.

Le présent cautionnement définitif prend effet à compter de sa signature et dès notification du marché. La caution est libérée dans un délai de [*indiquer ledélai*] à compter de la date de réception provisoire de travaux.

Après le délai susvisé, la caution devient sans objet et doit nous être automatiquement retournée sans aucune forme de procédure.

Toute demande de paiement formulée par le Maître d'Ouvrage au titre de la présente garantie doit être faite par lettre recommandée avec accusé de réception, parvenue à la banque pendant la période de validité du présent engagement.

Le présent cautionnement définitif est soumis pour son interprétation et son exécution au droit camerounais. Les tribunaux camerounais seront seuls compétents pour statuer sur tout ce qui concerne le présent engagement et ses suites.

Signé et authentifié par la banque

à....., le.....

**Annexen°4:Modèledecautiond'avancededémarrage**

Banque:référence,adresse.....

Nous soussignés (banque, adresse), déclarons par la présente garantir, pour le compte de :

.....[le titulaire], au profit du Maître d'Ouvrage [Adressé du Maître d'Ouvrage]  
(« Le bénéficiaire »)

Le paiement, sans contestation et dès réception de la première demande écrite du bénéficiaire, déclarant que  
..... [le titulaire] ne s'est pas acquitté de ses obligations, relatives au remboursement de  
l'avance de démarrage selon les conditions du marché ..... du .....  
relatif aux travaux [indiquer l'objet des travaux, les références de l'Appel d'Offres et le lot, éventuellement], de la somme totale  
aximum correspondant à l'avance de [vingt (20) %] du montant Toutes  
Taxes comprises du marché ° ..... payable dès la notification de l'ordre de  
service correspondant, soit : ..... francs CFA

La présente garantie entrera en vigueur et prendra effet dès virement des parts respectives de cette avance sur les comptes de  
..... [le titulaire] ouverts auprès de la  
banque

..... sous le n° .....

Elle restera en vigueur jusqu'à remboursement de l'avance conformément à la procédure fixée par  
le CCAP. Toutefois, le montant de la caution sera réduit proportionnellement au remboursement de  
l'avance au fur et à mesure de son remboursement.

La loi et la juridiction applicables à la garantie sont celles de la République du Cameroun.

Signée et authentifiée par la banque

à ..... le .....

[signature de la banque]

**Annexen°5 : Modèle de caution de retenue de garantie**

Banque: .....  
Référence de la Caution: N° .....  
A [indiquer le Maître d'Ouvrage]  
[Adresse du Autorité Contractante]

ci-dessous désigné « le Maître d'Ouvrage »

attendu que ; ..... [nom et  
adresse de l'entreprise],

ci-dessous désigné « l'entrepreneur », s'est engagé, en exécution du marché, à réaliser les travaux  
de [indiquer l'objet des travaux]

attendu qu'il ; est stipulé dans le marché que la retenue de garantie fixée à [pourcentage inférieur à 10% à préciser] du montant TTC  
du marché peut être remplacée par une caution solidaire,

attendu que ; nous avons convenu de donner à l'entrepreneur cette caution,

Nous, .....  
..... [nom et adresse de banque], représentée par

.....  
[noms des signataires], et ci-dessous désignée « la banque »,

Dès lors, nous affirmons par les présentes que nous nous portons garants et responsables à l'égard  
du Maître d'Ouvrage, au nom de l'entrepreneur, pour un montant maximum de .....  
[en chiffres et en lettres], correspondant à [pourcentage inférieur à 10% à préciser] du montant du marché,

Et nous nous engageons à payer au Maître d'Ouvrage, dans un délai maximum de huit (08)  
semaines, sur simple demande écrite de celui-ci déclarant que l'entrepreneur n'a pas satisfait ses  
engagements contractuels ou qu'il se trouve débiteur du ..... Maître  
d'Ouvrage au titre du marché modifié le cas échéant par ses avenants, sans pouvoir différer le paiement ni soulever de contestation pour  
quel motif que ce soit, toute (s) somme (s) dans les limites du montant égal à [pourcentage inférieur à 10% à préciser] du montant  
cumulé des travaux figurant dans le décompte définitif, sans que le Maître  
d'Ouvrage ait à prouver ou à donner les raisons ni le motif de sa demande du montant de la somme indiquée ci-dessus.

Nous convenons qu'aucun changement ou additif ou aucune autre modification au marché ne  
nous libérera d'une obligation que nous nous imposons en vertu de la présente garantie et nous  
dérogeons par la présente à la notification de toute modification, additif ou changement.

La présente garantie est en vigueur dès sa signature. Elle sera libérée dans un délai de trente (30)  
jours à compter de la date de réception définitive des travaux, et sur main levée délivrée par le Maître d'Ouvrage.

Toute demande de paiement formulée par le Maître d'Ouvrage au titre de la présente garantie  
devra être faite par lettre recommandée avec accusé de réception, parvenue à la banque pendant la  
période de validité du présent engagement.

La présente caution est soumise pour son interprétation et son exécution au droit camerounais. Les tribunaux camerounais seront seuls  
compétents pour statuer sur tout ce qui concerne le présent engagement et ses suites.

Signée et authentifiée par la banque

à ..... le .....

[signature de la banque]

## **Annexen°6:Cadreduplanning**

### **Notesurlaprésentationdesplannings**

Les quantités, les rendements journaliers, la durée d'exécution de travaux et les ralentissements voire, les interruptions, devront ressortir clairement des plannings.

Le planning financier qui découle du planning des travaux devra indiquer mois par mois, les et montants prévisionnels des décomptes de travaux par poste et cumulés, en tenant compte de l'incidence des saisons de pluies, pour la solution de base et éventuellement la solution variante.

Nom de l'entreprise :

BP : \_\_\_\_\_ Tél : \_\_\_\_\_

Registre de commerce (RC) :

N° Contribuable :

N° Compte bancaire :

**APPEL D'OFFRES NATIONAL OUVERT N°--/AONO/C/BFG/SG/CIPM-  
RTE/2021 DU ...2021 POUR .....**

**FINANCEMENT : BUDGET D'INVESTISSEMENT PUBLIC  
EXERCICE 2021**

## DECLARATION D'INTENTION DE SOUMISSIONNER

Je soussigné .....

De nationalité .....

Faisant élection de Domicile à ....., S/C BP : Tel :

Agissant au nom et pour le compte de : .....

Inscrit au registre de commerce de .....

Sous le numéro : .....

Après avoir pris connaissance de toutes les pièces du **Dossier d'Appel d'Offres National Ouvert N°** ...../AONO/C/BFG/SG/CIPM-RTE/2021 DU .....2021

- 1- Me soumetts et m'engage à exécuter ces prestations conformément au Dossier d'Appel d'Offres et moyennant les prix que j'ai dressé après avoir apprécié à mon point de vue et sous ma responsabilité, la nature et la difficulté des prestations.
- 2- M'engage à entreprendre dès réception de l'ordre de service de démarrer les prestations émis par le chef de service, la mise en place du personnel et des moyens logistiques tel que prévu dans les termes du marché.
- 3- M'engage à respecter les délais maxima prévus par le planning d'exécution que j'ai moi-même établi.
- 4- M'engage à pré financer les travaux à hauteur de 20% au moins du montant toutes taxes comprises de ma soumission.

Fait à Yaoundé le .....

# Pièce N° 11: Justificatifs des études préalables (Plans)

Pièce N° 12: Liste des établissements  
bancaires et organismes  
financiers autorisés à  
émettre des cautions dans  
le cadre des marchés publics

**LISTE DES BANQUES ET COMPAGNIES D'ASSURANCES AGREEES  
PAR LE MINFI**

N°	DENOMINATIONS SOCIALES
<b>LISTE DES BANQUES</b>	
01	AFRILAND FIRST BANK
02	BANQUE ATLANTIQUE CAMEROUN
03	Banque Camerounaise des Petites et Moyenne Entreprises (BC-PME)
04	BANQUE GABONAISE POUR LE FINANCEMENT INTERNATIONA (BGFI)
05	BICEC
06	BANK OF AFRICA CAMEROUN
07	CITY BANK CAMEROUN
08	COMMERCIAL BANK CAMEROUN (CBC)
09	ECOBANK CAMEROUN
10	NFC BANK
11	SCB CAMEROUN
12	SOCIETE GENERALE CAMEROUN (SGC)
13	STANDARD CHARTERED BANK CAMEROON
14	UNION BANK OF CAMEROON (UBC)
15	UNION BANK FOR AFRICA (UBA)
<b>LISTE DES COMPAGNIES D'ASSURANCES</b>	
15	ACTIVA ASSURANCES
16	AREA ASSURANCES
17	ATLANTIQUE ASSURANCES
18	BENEFICIAL GENERAL INSURANCE SA
19	CHANAS ASSURANCES SA
20	CPA SA
21	NSIA ASSURANCES
22	PRO ASSUR SA
23	SAAR SA
24	SAHAM ASSURANCES
25	ZENITHE INSURANCE
26	

**ANNEXE N°10 : GRILLE D'EVALUATION**

APPEL D'OFFRES NATIONAL OUVERT N° \_\_\_\_/AONO/C/BFG/SG/CIPM-TBEC/2021 du \_\_\_\_\_  
2021 pour \_\_\_\_\_

ENTREPRISE \_\_\_\_\_

EXAMEN DE L'OFFRE TECHNIQUE \_\_\_\_\_

REFERENCES DE

L'ENTREPRISE \_\_\_\_\_

N°	DESIGNATION			oui	non	
<b>SITUATION FINANCIERE</b>						
1	capacité financière délivrée par une banque agréée par le ministère en charge des Finances supérieure ou égale à 9 000 000 FCFA					
2	montant TTC cumulé des contrats exécutés au cours des deux (02) dernières années supérieure ou égale à 30 000 000 FCFA					
<b>EXPERIENCE</b>						
3	Expérience générale en Travaux publics (joindre copies 1 <sup>ère</sup> et dernière page de deux (02) contrats et PV de réception)					
4	Expérience spécifique en Travaux similaires (joindre copies 1 <sup>ère</sup> et dernière page d'un contrat et PV de réception)					
<b>PERSONNEL</b>						
<b>Conducteur des travaux</b>						
5	Nombre d'année d'expérience sur CV par l'intéressé	Désignation	Expérience globale en travaux (années)	Expérience dans des travaux similaires (années)		
		Au moins Ingénieur des travaux de Génie Civil ou Génie Rural,	doté d'au moins deux (02) ans d'expérience	doté d'au moins un (01) an d'expérience		
		ou Technicien Supérieur de Génie Civil, ou de Génie Rural	doté d'au moins trois (03) ans d'expérience	doté d'au moins deux (02) ans d'expérience		
6	Diplôme + CNI certifiés	Au moins Ingénieur des travaux de Génie Civil ou Génie Rural ou Technicien Supérieur de Génie Civil, ou de Génie Rural				
<b>Chef chantier</b>						
7	Nombre d'année d'expérience sur CV par l'intéressé	Désignation	Expérience globale en travaux (années)	Expérience dans des travaux similaires (années)		
		Technicien de Génie Civil,	doté d'au moins trois (03) ans d'expérience	doté d'au moins deux (02) ans d'expérience		

		ou Agent Technique de Génie Civil,	doté d'au moins cinq (05) ans d'expérience	doté d'au moins trois (03) ans d'expérience		
8	Diplôme + CNI certifiés	Technicien de Génie Civil ou Agent Technique de Génie Civil				
	<b>TYPE ET CARACTERISTIQUES DU MATERIEL</b>			<b>Nombre minimal requis</b>	<b>Justifiés</b>	<b>Non justifiés</b>
9	Camion benne ou pick-up			01		
10	Petits matériels (pioches, brouettes, pelles etc...			01		
11	Vibreur			ff		
12	Bétonnière			01		
13	Dame 1			01		
	<b>VISITE DE SITE ET PRESENTATION DE L'OFFRE</b>					
14	Visite du site signé par l'entrepreneur avec photos illustratives					
15	Production de l'offre en nombre complet (07 exemplaires dont un original et 06 copies)					
16	Présentation des différentes parties de chaque offre (Administrative, Financière et technique) telle que définies dans le DAO					
17	Page de garde (Avec mention MINMAP, CDPM-TBEC, Titre de l'AO, et Financement), intercalaires couleurs autre que le blanc (avec sommaire de la partie). Voir model joint en annexe.					
	<b>METHODOLOGIE D'EXECUTION DES TRAVAUX</b>				<b>justifiés</b>	<b>Non justifiés</b>
18	Présence dans l'offre, d'un Planning cohérent d'exécution des travaux faisant ressortir le délai d'exécution					
19	Précision sur l'origine ou la provenance des matériaux à utiliser					
20	Présence dans l'offre financière du bordereau des prix unitaires avec tous les prix en chiffre et en lettre suivant le modèle joint					
21	Présence dans l'offre financière des sous détails de tous les prix quantifiés.					
22	Prise en compte des impacts sociaux-environnementaux					
	<b>TOTAL GENERAL DES POINTS</b>					<u>      </u> /22

#### ÉVALUATEURS

N°	Nom et prénom	Téléphone	qualité	signature
1				
2				
3				

				8
				7
				6
				5
				4